

# 三木町地域防災計画

(資料編)

令和2年7月



## 目 次

|  |    |
|--|----|
| 【災害予防計画資料】 .....                                 | 1  |
| 資料 2-1-1 山腹崩壊危険地区.....                           | 1  |
| 資料 2-1-2 崩壊土砂流出危険地区資料.....                       | 2  |
| 資料 2-2-1 急傾斜地崩壊危険箇所資料.....                       | 5  |
| 資料 2-2-2 土石流危険溪流 .....                           | 7  |
| 資料 2-2-3 地すべり危険箇所資料.....                         | 11 |
| 資料 2-2-4 土砂災害警戒区域.....                           | 12 |
| 資料 2-3-1 河川重要水防区域.....                           | 20 |
| 資料 2-3-2 高堰堤 .....                               | 21 |
| 資料 2-3-3 主要水門 .....                              | 21 |
| 資料 2-3-4 新川浸水想定区域内の要配慮者施設一覧.....                 | 22 |
| 資料 2-3-5 三木町防災ハザードマップ.....                       | 24 |
| 資料 2-4-1 ため池重要水防区.....                           | 24 |
| 資料 2-9-1 異常気象時における道路通行規制基準.....                  | 26 |
| 資料 2-10-1 危険物施設 .....                            | 27 |
| 資料 2-10-2 高圧ガス関係事業所.....                         | 27 |
| 資料 2-10-3 火薬類関係営業所.....                          | 27 |
| 資料 2-10-4 毒物劇物営業所.....                           | 28 |
| 資料 2-15-1 雨量観測所 .....                            | 28 |
| 資料 2-15-2 水位観測所 .....                            | 28 |
| 資料 2-15-3 水防倉庫等一覧.....                           | 28 |
| 資料 2-15-4 消防団現勢 .....                            | 29 |
| 資料 2-15-5 消防水利の現況.....                           | 29 |
| 資料 2-15-6 香川県防災行政無線（地域衛星通信ネットワーク）回線構成<br>図 ..... | 30 |
| 資料 2-15-7 町防災無線通信施設.....                         | 31 |
| 資料 2-16-1 防災ヘリコプターの運航体制、運航基準、要請方法等...            | 32 |
| 資料 2-17-1 大災害時の医療救護体制.....                       | 39 |
| 資料 2-17-2 災害時用備蓄医薬品等の確保系統図.....                  | 39 |
| 資料 2-17-3 香川県医療救護計画.....                         | 41 |
| 資料 2-18-1 緊急輸送路図 .....                           | 56 |
| 資料 2-18-2 緊急通行車両の標章及び確認証明書.....                  | 57 |
| 資料 2-19-1 指定緊急避難場所及び指定避難所一覧.....                 | 58 |
| 資料 2-21-1 町内の文化財 .....                           | 63 |

|  |     |
|--|-----|
| 【災害応急対策計画資料】 .....                       | 64  |
| 資料 3-1-1 三木町防災会議条例.....                  | 64  |
| 資料 3-1-2 三木町災害対策本部条例.....                | 66  |
| 資料 3-4-1 防災行政無線による気象情報等伝達系統.....         | 67  |
| 資料 3-6-1 香川県地方通信ルート.....                 | 68  |
| 資料 3-8-1 災害救助法による救助の程度、方法及び期間.....       | 69  |
| 資料 3-16-1 生活必需物資等の調達方法.....              | 72  |
| 資料 3-17-1 栄養相談・指導活動体系図.....              | 73  |
| 資料 3-17-2 精神保健活動体系図.....                 | 74  |
| 資料 3-18-1 廃棄物処理施設、し尿処理施設.....            | 75  |
| 資料 3-18-2 がれきの発生量及び仮置場の必要面積の算定資料.....    | 79  |
| 資料 3-18-3 地震に伴うごみ及び災害廃棄物の応急処理計画作成指針..... | 86  |
| 資料 3-18-4 災害ごみ等仮置場予定地.....               | 92  |
| 資料 3-19-1 遺体収容場所 .....                   | 92  |
| 1 火災・災害等即報要領 .....                       | 93  |
| 2 災害報告取扱要領 .....                         | 110 |
| 3 協定一覧表 .....                            | 117 |

【災害予防計画資料】

資料 2－1－1 山腹崩壊危険地区

【民有林】

| 番号      | 位置  |    |     |     | 面積<br>(ha) | 人家数 | 関係林業事務所 |
|---------|-----|----|-----|-----|------------|-----|---------|
|         | 郡・市 | 町  | 大字  | 字   |            |     |         |
| 341-001 | 木田  | 三木 | 朝倉  | 城山  | 1          | 26  | 東部林業事務所 |
| 341-002 | 木田  | 三木 | 朝倉  | 城山  | 2          | 7   | 東部林業事務所 |
| 341-003 | 木田  | 三木 | 朝倉  | 北大畑 | 3          | 5   | 東部林業事務所 |
| 341-004 | 木田  | 三木 | 朝倉  | 本村  | 1          | 13  | 東部林業事務所 |
| 341-005 | 木田  | 三木 | 朝倉  | 西吉谷 | 1          | 17  | 東部林業事務所 |
| 341-006 | 木田  | 三木 | 朝倉  | 西吉谷 | 1          | 14  | 東部林業事務所 |
| 341-008 | 木田  | 三木 | 鹿庭  | 上連  | 1          | 7   | 東部林業事務所 |
| 341-009 | 木田  | 三木 | 鹿庭  | 三番  | 6          | 19  | 東部林業事務所 |
| 341-010 | 木田  | 三木 | 奥山  | 花折  | 2          | 4   | 東部林業事務所 |
| 341-011 | 木田  | 三木 | 鹿庭  | 上連東 | 1          | 0   | 東部林業事務所 |
| 341-012 | 木田  | 三木 | 鹿庭  | 出作  | 1          | 6   | 東部林業事務所 |
| 341-013 | 木田  | 三木 | 下高岡 | 白山  | 3          | 199 | 東部林業事務所 |
| 341-014 | 木田  | 三木 | 下高岡 | 白山  | 4          | 57  | 東部林業事務所 |
| 341-015 | 木田  | 三木 | 池戸  | 風呂谷 | 3          | 6   | 東部林業事務所 |
| 341-016 | 木田  | 三木 | 小蓑  | 虹の滝 | 1          | 7   | 東部林業事務所 |
| 341-017 | 木田  | 三木 | 奥山  | 中山  | 3          | 41  | 東部林業事務所 |
| 341-018 | 木田  | 三木 | 奥山  | 堂ヶ平 | 1          | 9   | 東部林業事務所 |
| 341-019 | 木田  | 三木 | 奥山  | 戸川  | 3          | 9   | 東部林業事務所 |
| 341-020 | 木田  | 三木 | 奥山  | 戸川  | 3          | 7   | 東部林業事務所 |
| 341-021 | 木田  | 三木 | 小蓑  | 下所  | 2          | 12  | 東部林業事務所 |
| 341-022 | 木田  | 三木 | 小蓑  | 下所  | 2          | 40  | 東部林業事務所 |
| 341-023 | 木田  | 三木 | 小蓑  | 虹ノ滝 | 3          | 6   | 東部林業事務所 |
| 341-024 | 木田  | 三木 | 小蓑  | 八ヶ谷 | 2          | 10  | 東部林業事務所 |
| 341-025 | 木田  | 三木 | 小蓑  | 北谷  | 1          | 8   | 東部林業事務所 |
| 341-026 | 木田  | 三木 | 奥山  | 広野  | 4          | 69  | 東部林業事務所 |
| 341-027 | 木田  | 三木 | 奥山  | 広野  | 3          | 7   | 東部林業事務所 |
| 341-028 | 木田  | 三木 | 奥山  | 広野  | 2          | 0   | 東部林業事務所 |
| 341-029 | 木田  | 三木 | 奥山  | 広野  | 3          | 13  | 東部林業事務所 |

資料 2－1－2 崩壊土砂流出危険地区資料

【民有林】

| 番号      | 位置  |    |     |     | 面積(ha) | 人家数 | 関係林業事務所 |
|---------|-----|----|-----|-----|--------|-----|---------|
|         | 郡・市 | 町  | 大字  | 字   |        |     |         |
| 341-001 | 木田  | 三木 | 朝倉  | 南大畑 | 0.75   | 1   | 東部林業事務所 |
| 341-002 | 木田  | 三木 | 朝倉  | 上乃生 | 0.30   | 19  | 東部林業事務所 |
| 341-003 | 木田  | 三木 | 朝倉  | 上乃生 | 0.75   | 19  | 東部林業事務所 |
| 341-004 | 木田  | 三木 | 朝倉  | 上乃生 | 0.90   | 18  | 東部林業事務所 |
| 341-005 | 木田  | 三木 | 朝倉  | 上吉谷 | 0.18   | 1   | 東部林業事務所 |
| 341-006 | 木田  | 三木 | 朝倉  | 乃生  | 0.60   | 0   | 東部林業事務所 |
| 341-007 | 木田  | 三木 | 小蓑  | 足田打 | 0.24   | 2   | 東部林業事務所 |
| 341-008 | 木田  | 三木 | 小蓑  | 足田打 | 0.24   | 2   | 東部林業事務所 |
| 341-009 | 木田  | 三木 | 小蓑  | 折返  | 0.24   | 6   | 東部林業事務所 |
| 341-010 | 木田  | 三木 | 小蓑  | 折返  | 0.36   | 5   | 東部林業事務所 |
| 341-011 | 木田  | 三木 | 小蓑  | 北谷  | 2.52   | 6   | 東部林業事務所 |
| 341-012 | 木田  | 三木 | 小蓑  | 北谷  | 0.00   | 22  | 東部林業事務所 |
| 341-013 | 木田  | 三木 | 小蓑  | 柳沢  | 0.48   | 2   | 東部林業事務所 |
| 341-014 | 木田  | 三木 | 朝倉  | 上吉谷 | 0.00   | 3   | 東部林業事務所 |
| 341-015 | 木田  | 三木 | 奥山  | 竹尾  | 0.18   | 0   | 東部林業事務所 |
| 341-016 | 木田  | 三木 | 奥山  | 竹尾  | 1.26   | 0   | 東部林業事務所 |
| 341-017 | 木田  | 三木 | 鹿庭  | 特別当 | 0.90   | 10  | 東部林業事務所 |
| 341-018 | 木田  | 三木 | 鹿庭  | 氷下所 | 0.18   | 2   | 東部林業事務所 |
| 341-019 | 木田  | 三木 | 鹿庭  | 奈良谷 | 0.00   | 4   | 東部林業事務所 |
| 341-020 | 木田  | 三木 | 鹿庭  | 奈良谷 | 0.45   | 4   | 東部林業事務所 |
| 341-021 | 木田  | 三木 | 鹿庭  | 打木  | 0.45   | 1   | 東部林業事務所 |
| 341-022 | 木田  | 三木 | 鹿庭  | 打木  | 0.00   | 0   | 東部林業事務所 |
| 341-023 | 木田  | 三木 | 鹿庭  | 打木  | 0.15   | 6   | 東部林業事務所 |
| 341-024 | 木田  | 三木 | 鹿庭  | 三番  | 0.30   | 23  | 東部林業事務所 |
| 341-025 | 木田  | 三木 | 鹿庭  | 三番  | 0.48   | 6   | 東部林業事務所 |
| 341-026 | 木田  | 三木 | 奥山  | 花折  | 0.18   | 3   | 東部林業事務所 |
| 341-027 | 木田  | 三木 | 鹿庭  | 三番  | 0.36   | 18  | 東部林業事務所 |
| 341-028 | 木田  | 三木 | 鹿庭  | 上連東 | 0.24   | 15  | 東部林業事務所 |
| 341-029 | 木田  | 三木 | 鹿庭  | 上連東 | 0.36   | 3   | 東部林業事務所 |
| 341-030 | 木田  | 三木 | 鹿庭  | 左直  | 0.45   | 20  | 東部林業事務所 |
| 341-031 | 木田  | 三木 | 鹿庭  | 出作  | 0.00   | 6   | 東部林業事務所 |
| 341-032 | 木田  | 三木 | 鹿庭  | 別所  | 0.18   | 7   | 東部林業事務所 |
| 341-033 | 木田  | 三木 | 鹿庭  | 別所  | 0.12   | 13  | 東部林業事務所 |
| 341-034 | 木田  | 三木 | 井戸  | 中代  | 0.09   | 0   | 東部林業事務所 |
| 341-035 | 木田  | 三木 | 下高岡 | 駒足  | 0.00   | 78  | 東部林業事務所 |
| 341-036 | 木田  | 三木 | 井上  | 小原  | 0.00   | 40  | 東部林業事務所 |
| 341-037 | 木田  | 三木 | 井上  | 小原  | 0.12   | 24  | 東部林業事務所 |
| 341-038 | 木田  | 三木 | 井上  | 立石  | 0.09   | 21  | 東部林業事務所 |

| 番号      | 位置  |    |    |      | 面積(ha) | 人数 | 関係林業事務所 |
|---------|-----|----|----|------|--------|----|---------|
|         | 郡・市 | 町  | 大字 | 字    |        |    |         |
| 341-039 | 木田  | 三木 | 池戸 | 深谷   | 0.60   | 19 | 東部林業事務所 |
| 341-040 | 木田  | 三木 | 池戸 | 風呂谷  | 0.60   | 0  | 東部林業事務所 |
| 341-041 | 木田  | 三木 | 池戸 | 風呂谷  | 0.60   | 0  | 東部林業事務所 |
| 341-042 | 木田  | 三木 | 池戸 | 風呂谷  | 0.24   | 1  | 東部林業事務所 |
| 341-043 | 木田  | 三木 | 小蓑 | 下所   | 0.00   | 0  | 東部林業事務所 |
| 341-044 | 木田  | 三木 | 小蓑 | 下所   | 0.15   | 5  | 東部林業事務所 |
| 341-045 | 木田  | 三木 | 奥山 | 流小屋  | 5.04   | 0  | 東部林業事務所 |
| 341-046 | 木田  | 三木 | 奥山 | 堂ヶ平西 | 3.36   | 1  | 東部林業事務所 |
| 341-047 | 木田  | 三木 | 奥山 | 堂ヶ平  | 1.95   | 0  | 東部林業事務所 |
| 341-048 | 木田  | 三木 | 奥山 | 堂ヶ平  | 1.05   | 1  | 東部林業事務所 |
| 341-049 | 木田  | 三木 | 奥山 | 中山   | 0.96   | 17 | 東部林業事務所 |
| 341-050 | 木田  | 三木 | 奥山 | 中山   | 0.45   | 21 | 東部林業事務所 |
| 341-051 | 木田  | 三木 | 奥山 | 中山   | 1.68   | 0  | 東部林業事務所 |
| 341-052 | 木田  | 三木 | 奥山 | 中山   | 0.60   | 1  | 東部林業事務所 |
| 341-053 | 木田  | 三木 | 奥山 | 中山   | 0.24   | 3  | 東部林業事務所 |
| 341-054 | 木田  | 三木 | 奥山 | 猪ノ谷  | 0.36   | 0  | 東部林業事務所 |
| 341-055 | 木田  | 三木 | 奥山 | 戸川   | 2.70   | 0  | 東部林業事務所 |
| 341-056 | 木田  | 三木 | 奥山 | 奈良   | 0.24   | 2  | 東部林業事務所 |
| 341-057 | 木田  | 三木 | 奥山 | 奈良   | 0.90   | 7  | 東部林業事務所 |
| 341-058 | 木田  | 三木 | 奥山 | 奈良   | 0.30   | 13 | 東部林業事務所 |
| 341-059 | 木田  | 三木 | 奥山 | 津柳中  | 0.12   | 2  | 東部林業事務所 |
| 341-060 | 木田  | 三木 | 奥山 | 津柳中  | 0.36   | 8  | 東部林業事務所 |
| 341-061 | 木田  | 三木 | 奥山 | 津柳南  | 0.75   | 4  | 東部林業事務所 |
| 341-062 | 木田  | 三木 | 小蓑 | 下所   | 0.84   | 0  | 東部林業事務所 |
| 341-063 | 木田  | 三木 | 小蓑 | 下所   | 1.05   | 0  | 東部林業事務所 |
| 341-064 | 木田  | 三木 | 小蓑 | 虹ノ滝  | 0.12   | 2  | 東部林業事務所 |
| 341-065 | 木田  | 三木 | 小蓑 | 八ヶ谷  | 0.36   | 6  | 東部林業事務所 |
| 341-066 | 木田  | 三木 | 大蓑 | 八ヶ谷  | 0.30   | 14 | 東部林業事務所 |
| 341-067 | 木田  | 三木 | 小蓑 | 八ヶ谷  | 0.15   | 29 | 東部林業事務所 |
| 341-068 | 木田  | 三木 | 奥山 | 花折   | 0.12   | 6  | 東部林業事務所 |
| 341-069 | 木田  | 三木 | 奥山 | 広野   | 0.30   | 23 | 東部林業事務所 |
| 341-070 | 木田  | 三木 | 奥山 | 広野   | 0.24   | 19 | 東部林業事務所 |
| 341-071 | 木田  | 三木 | 奥山 | 津柳南  | 0.00   | 17 | 東部林業事務所 |
| 341-072 | 木田  | 三木 | 奥山 | 広野   | 0.60   | 1  | 東部林業事務所 |
| 341-073 | 木田  | 三木 | 奥山 | 広野   | 1.35   | 1  | 東部林業事務所 |
| 341-074 | 木田  | 三木 | 奥山 | 広野   | 0.75   | 0  | 東部林業事務所 |
| 341-075 | 木田  | 三木 | 奥山 | 広野   | 0.24   | 1  | 東部林業事務所 |
| 341-076 | 木田  | 三木 | 奥山 | 広野   | 0.09   | 2  | 東部林業事務所 |
| 341-077 | 木田  | 三木 | 小蓑 | 二ノ坂  | 0.15   | 2  | 東部林業事務所 |
| 341-078 | 木田  | 三木 | 小蓑 | 足田打  | 0.45   | 5  | 東部林業事務所 |

| 番号      | 位置  |    |    |     | 面積(ha) | 人家数 | 関係林業事務所 |
|---------|-----|----|----|-----|--------|-----|---------|
|         | 郡・市 | 町  | 大字 | 字   |        |     |         |
| 341-079 | 木田  | 三木 | 鹿庭 | 打木  | 0.30   | 3   | 東部林業事務所 |
| 341-080 | 木田  | 三木 | 奥山 | 津柳南 | 0.75   | 1   | 東部林業事務所 |
| 341-081 | 木田  | 三木 | 小蓑 | 空分  | 0.60   | 5   | 東部林業事務所 |
| 341-082 | 木田  | 三木 | 小蓑 | 折返  | 0.15   | 0   | 東部林業事務所 |

資料 2-2-1 急傾斜地崩壊危険箇所資料

(傾斜 30 度以上、高さ 5 m 以上の急傾斜で、被害想定区域内に人家等がある箇所)

(自然 I)・・・人家が 5 戸以上 (5 戸未満でも官公署、学校等がある場合を含む。)

| 区域名    | 大字名 | 担当<br>水防管<br>理分団 | 関係土木事務所 | 地 形          |            |            | 人 家<br>(戸) |
|--------|-----|------------------|---------|--------------|------------|------------|------------|
|        |     |                  |         | 傾 斜 度<br>(度) | 延 長<br>(m) | 高 さ<br>(m) |            |
| 深 谷    | 池 戸 | 三木町              | 長尾土木事務所 | 45           | 250        | 10         | 7          |
| 下 所    | 小 蓑 | 〃                | 〃       | 40           | 200        | 24         | 17         |
| 堂 ケ 平  | 奥 山 | 〃                | 〃       | 50           | 200        | 20         | 5          |
| 広 野    | 〃   | 〃                | 〃       | 40           | 200        | 6          | 5          |
| 五 区(3) | 〃   | 〃                | 〃       | 38           | 150        | 16         | 3          |

(自然 II)・・・人家が 1 戸～4 戸

| 区域名      | 大字名 | 担当<br>水防管<br>理分団 | 関係土木事務所 | 地 形          |            |            | 人 家<br>(戸) |
|----------|-----|------------------|---------|--------------|------------|------------|------------|
|          |     |                  |         | 傾 斜 度<br>(度) | 延 長<br>(m) | 高 さ<br>(m) |            |
| 本 村 上    | 朝 倉 | 三木町              | 長尾土木事務所 | 35           | 170        | 7          | 3          |
| 四 区(1)   | 鹿 庭 | 〃                | 〃       | 35           | 110        | 30         | 2          |
| 五 区(2)   | 奥 山 | 〃                | 〃       | 36           | 40         | 20         | 1          |
| 五 区(1)   | 〃   | 〃                | 〃       | 37           | 40         | 13         | 1          |
| 南 山 田(2) | 井 戸 | 〃                | 〃       | 31           | 60         | 16         | 2          |
| 天 満      | 鹿 庭 | 〃                | 〃       | 34           | 100        | 13         | 1          |
| 二 区      | 鹿 庭 | 〃                | 〃       | 40           | 60         | 17         | 1          |
| 中 山(1)   | 奥 山 | 〃                | 〃       | 34           | 60         | 27         | 1          |
| 中 山(2)   | 〃   | 〃                | 〃       | 37           | 40         | 21         | 1          |
| 四 区(2)   | 鹿 庭 | 〃                | 〃       | 49           | 90         | 28         | 1          |
| 四 区(3)   | 鹿 庭 | 〃                | 〃       | 35           | 130        | 17         | 1          |
| 津 柳 北(1) | 奥 山 | 〃                | 〃       | 37           | 45         | 6          | 1          |
| 津 柳 北(2) | 〃   | 〃                | 〃       | 31           | 60         | 30         | 2          |
| 津 柳 北(3) | 〃   | 〃                | 〃       | 35           | 40         | 7          | 2          |
| 津 柳 北(4) | 〃   | 〃                | 〃       | 38           | 80         | 17         | 1          |
| 津 柳 南    | 〃   | 〃                | 〃       | 34           | 65         | 15         | 1          |
| 堂 ケ 平(2) | 〃   | 〃                | 〃       | 30           | 100        | 37         | 1          |
| 堂 ケ 平(3) | 〃   | 〃                | 〃       | 43           | 30         | 16         | 1          |
| 堂 ケ 平(4) | 〃   | 〃                | 〃       | 36           | 100        | 40         | 1          |
| 空 分(1)   | 小 蓑 | 〃                | 〃       | 37           | 90         | 13         | 1          |
| 足 田 打    | 〃   | 〃                | 〃       | 36           | 60         | 25         | 1          |
| 空 分(2)   | 〃   | 〃                | 〃       | 37           | 80         | 20         | 1          |
| 空 分(3)   | 〃   | 〃                | 〃       | 33           | 80         | 25         | 1          |
| 空 分(4)   | 〃   | 〃                | 〃       | 32           | 100        | 28         | 1          |
| 小蓑下所(3)  | 〃   | 〃                | 〃       | 32           | 100        | 25         | 2          |
| 小蓑下所(2)  | 〃   | 〃                | 〃       | 34           | 100        | 60         | 1          |
| 乃 生      | 朝 倉 | 〃                | 〃       | 37           | 60         | 20         | 2          |
| 北 谷(2)   | 小 蓑 | 〃                | 〃       | 35           | 70         | 35         | 2          |
| 下 分(2)   | 〃   | 〃                | 〃       | 47           | 80         | 80         | 1          |

| 区域名    | 大字名 | 担当<br>水防管<br>理分団 | 関係土木事務所 | 地 形        |            |            | 人 家<br>(戸) |
|--------|-----|------------------|---------|------------|------------|------------|------------|
|        |     |                  |         | 傾斜度<br>(度) | 延 長<br>(m) | 高 さ<br>(m) |            |
| 下 分(1) | 小 蓑 | 三木町              | 長尾土木事務所 | 38         | 70         | 21         | 1          |
| 北 谷(3) | 〃   | 〃                | 〃       | 33         | 80         | 25         | 1          |
| 中 筋    | 〃   | 〃                | 〃       | 51         | 70         | 10         | 1          |
| 二ノ坂(1) | 〃   | 〃                | 〃       | 35         | 80         | 10         | 1          |
| 宮 尾 西  | 田 中 | 〃                | 〃       | 48         | 35         | 8          | 1          |
| 二ノ坂(2) | 小 蓑 | 〃                | 〃       | 33         | 60         | 26         | 1          |

(人工Ⅰ)・・・人家が5戸以上(5戸未満でも官公署、学校等がある場合を含む。)

| 区域名   | 大字名 | 担当<br>水防管<br>理分団 | 関係土木事務所 | 地 形        |            |            | 人家<br>(戸) |
|-------|-----|------------------|---------|------------|------------|------------|-----------|
|       |     |                  |         | 傾斜度<br>(度) | 延 長<br>(m) | 高 さ<br>(m) |           |
| 南 山 田 | 井 戸 | 三木町              | 長尾土木事務所 | 50         | 110        | 6          | 2         |
| 三 区   | 鹿 庭 | 〃                | 〃       | 38         | 140        | 18         | 0         |
| 駒 足   | 下高岡 | 〃                | 〃       | 34         | 190        | 14         | 26        |

(人工Ⅱ)・・・人家が1戸～4戸

| 区域名     | 大字名 | 担当<br>水防管<br>理分団 | 関係土木事務所 | 地 形        |            |            | 人家<br>(戸) |
|---------|-----|------------------|---------|------------|------------|------------|-----------|
|         |     |                  |         | 傾斜度<br>(度) | 延 長<br>(m) | 高 さ<br>(m) |           |
| 南 地     | 井 上 | 三木町              | 長尾土木事務所 | 53         | 80         | 20         | 3         |
| 香 連 寺   | 池 戸 | 〃                | 〃       | 83         | 60         | 5          | 1         |
| 小蓑下所(1) | 小 蓑 | 〃                | 〃       | 44         | 110        | 24         | 1         |
| 北 谷(1)  | 〃   | 〃                | 〃       | 48         | 70         | 9          | 1         |

資料 2-2-2 土石流危険渓流

【土石流危険渓流Ⅰ】

土石流の発生危険性があり、人家等に被害を生じる恐れのある渓流  
 (土石流危険渓流Ⅰ)・・・保全人家が5戸以上(5戸未満でも官公署、学校等がある場合を含む。)

| 河 川 名 |       |           | 大字 | 地 形           |                             | 担 当<br>水 防<br>管 理<br>分 団 | 関係土木<br>事 務 所 |
|-------|-------|-----------|----|---------------|-----------------------------|--------------------------|---------------|
| 水系名   | 河 川 名 | 溪 流 名     |    | 流路延長<br>(k m) | 流域面積<br>(k m <sup>2</sup> ) |                          |               |
| 春日川   | 朝 倉 川 | 大 畑 西 川   | 朝倉 | 0.10          | 0.01                        | 三木町                      | 長尾土木          |
| 〃     | 〃     | 中 連 川 ①   | 〃  | 0.28          | 0.03                        | 〃                        | 〃             |
| 〃     | 〃     | 中 連 川 ②   | 〃  | 0.40          | 0.05                        | 〃                        | 〃             |
| 〃     | 〃     | 中 連 川 ③   | 〃  | 0.40          | 0.05                        | 〃                        | 〃             |
| 〃     | 〃     | 乃 生 川 ①   | 〃  | 0.92          | 0.20                        | 〃                        | 〃             |
| 〃     | 〃     | 乃 生 川 ②   | 〃  | 0.56          | 0.08                        | 〃                        | 〃             |
| 新 川   | 吉 田 川 | 足田打南川①    | 小養 | 0.38          | 0.06                        | 〃                        | 〃             |
| 〃     | 〃     | 足田打南川②    | 〃  | 0.48          | 0.12                        | 〃                        | 〃             |
| 〃     | 〃     | 足田打南川③    | 〃  | 0.71          | 0.29                        | 〃                        | 〃             |
| 〃     | 〃     | 足田打南川④    | 〃  | 0.69          | 0.20                        | 〃                        | 〃             |
| 〃     | 〃     | 足田打南川⑤    | 〃  | 0.29          | 0.04                        | 〃                        | 〃             |
| 〃     | 〃     | 足田打南川⑥    | 〃  | 0.87          | 0.47                        | 〃                        | 〃             |
| 〃     | 能 川   | 嶽 川       | 氷上 | 0.22          | 0.04                        | 〃                        | 〃             |
| 〃     | 鍛 冶 川 | 東 鍛 冶 川   | 鹿庭 | 1.16          | 0.27                        | 〃                        | 〃             |
| 〃     | 新 川   | 氏の宮北川①    | 〃  | 0.21          | 0.02                        | 〃                        | 〃             |
| 〃     | 〃     | 氏の宮北川②    | 〃  | 0.11          | 0.01                        | 〃                        | 〃             |
| 〃     | 〃     | 氏の宮北川③    | 〃  | 0.28          | 0.04                        | 〃                        | 〃             |
| 〃     | 〃     | 氏の宮北川④    | 〃  | 0.48          | 0.11                        | 〃                        | 〃             |
| 〃     | 〃     | 氏の宮北川⑤    | 〃  | 0.17          | 0.02                        | 〃                        | 〃             |
| 〃     | 氏の宮川  | 氏 の 宮 上 川 | 〃  | 0.42          | 0.07                        | 〃                        | 〃             |
| 〃     | 〃     | 氏 の 宮 中 川 | 〃  | 0.34          | 0.05                        | 〃                        | 〃             |
| 〃     | 〃     | 氏 の 宮 下 川 | 〃  | 0.50          | 0.11                        | 〃                        | 〃             |
| 〃     | 〃     | 氏 の 宮 南 川 | 〃  | 0.35          | 0.11                        | 〃                        | 〃             |
| 〃     | 〃     | 氏の宮東上川①   | 〃  | 0.17          | 0.04                        | 〃                        | 〃             |
| 〃     | 〃     | 氏の宮東上川②   | 〃  | 0.34          | 0.09                        | 〃                        | 〃             |
| 〃     | 〃     | 氏の宮東上川③   | 〃  | 0.62          | 0.38                        | 〃                        | 〃             |
| 〃     | 〃     | 氏の宮東上川④   | 〃  | 0.56          | 0.05                        | 〃                        | 〃             |
| 〃     | 〃     | 氏の宮東上川⑤   | 〃  | 0.65          | 0.11                        | 〃                        | 〃             |
| 〃     | 〃     | 氏の宮東上川⑥   | 〃  | 0.15          | 0.02                        | 〃                        | 〃             |
| 〃     | 〃     | 氏の宮東下川    | 〃  | 0.36          | 0.08                        | 〃                        | 〃             |
| 〃     | 新 川   | 新 川 西 上 川 | 〃  | 0.27          | 0.04                        | 〃                        | 〃             |
| 〃     | 〃     | 新 川 西 中 川 | 〃  | 0.50          | 0.12                        | 〃                        | 〃             |
| 〃     | 〃     | 新 川 南 川 ① | 奥山 | 0.78          | 0.35                        | 〃                        | 〃             |
| 〃     | 〃     | 新 川 南 川 ② | 〃  | 0.18          | 0.02                        | 〃                        | 〃             |

| 河 川 名 |       |           | 大字 | 地 形           |                             | 担 当<br>防 理<br>分 団 | 関 係 土 木<br>事 務 所 |
|-------|-------|-----------|----|---------------|-----------------------------|-------------------|------------------|
| 水 系 名 | 河 川 名 | 溪 流 名     |    | 流路延長<br>(k m) | 流域面積<br>(k m <sup>2</sup> ) |                   |                  |
| 新 川   | 新 川   | 新 川 東 中 川 | 鹿庭 | 1.33          | 0.47                        | 三木町               | 長尾土木             |
| 〃     | 〃     | 新 川 東 上 川 | 〃  | 0.76          | 0.17                        | 〃                 | 〃                |
| 〃     | 〃     | 新 川 北 川   | 〃  | 0.68          | 0.13                        | 〃                 | 〃                |
| 〃     | 葛の尾川  | 葛 尾 東 上 川 | 〃  | 0.37          | 0.06                        | 〃                 | 〃                |
| 〃     | 〃     | 葛 尾 東 下 川 | 〃  | 0.32          | 0.03                        | 〃                 | 〃                |
| 〃     | 新 川   | 左 直 谷 下 川 | 〃  | 0.29          | 0.05                        | 〃                 | 〃                |
| 〃     | 〃     | 左 直 谷 上 川 | 〃  | 0.29          | 0.04                        | 〃                 | 〃                |
| 〃     | 〃     | 出 作 川     | 〃  | 0.26          | 0.03                        | 〃                 | 〃                |
| 〃     | 〃     | 中 代 川     | 井戸 | 0.13          | 0.02                        | 〃                 | 〃                |
| 〃     | 寒 国 川 | 小 原 川 ①   | 井上 | 0.37          | 0.05                        | 〃                 | 〃                |
| 〃     | 〃     | 小 原 川 ②   | 〃  | 0.40          | 0.07                        | 〃                 | 〃                |
| 〃     | 〃     | 立 石 川     | 〃  | 0.36          | 0.11                        | 〃                 | 〃                |
| 〃     | 〃     | 戸 敷 川 ①   | 〃  | 0.11          | 0.03                        | 〃                 | 〃                |
| 〃     | 〃     | 戸 敷 川 ②   | 〃  | 0.27          | 0.04                        | 〃                 | 〃                |
| 〃     | 〃     | 戸 敷 川 ③   | 〃  | 0.28          | 0.04                        | 〃                 | 〃                |
| 〃     | 新 川   | 風 呂 谷 上 川 | 池戸 | 0.53          | 0.27                        | 〃                 | 〃                |
| 吉 野 川 | 曾江谷川  | 広 野 川     | 奥山 | 0.65          | 0.16                        | 〃                 | 〃                |
| 香 東 川 | 香 東 川 | 津柳七の谷川    | 〃  | 0.98          | 0.29                        | 〃                 | 〃                |
| 〃     | 〃     | 津柳八の谷川    | 〃  | 0.44          | 0.12                        | 〃                 | 〃                |
| 〃     | 〃     | 津柳五の谷川    | 〃  | 0.47          | 0.09                        | 〃                 | 〃                |
| 〃     | 小 蓑 川 | 中筋二の谷川    | 小蓑 | 0.29          | 0.04                        | 〃                 | 〃                |
| 〃     | 〃     | 中筋三の谷川    | 〃  | 0.41          | 0.05                        | 〃                 | 〃                |
| 〃     | 〃     | 中筋六の谷川    | 〃  | 0.88          | 0.30                        | 〃                 | 〃                |
| 〃     | 〃     | 中筋八の谷川    | 〃  | 0.28          | 0.04                        | 〃                 | 〃                |
| 〃     | 〃     | 空 分 北 川   | 〃  | 0.50          | 0.08                        | 〃                 | 〃                |
| 〃     | 〃     | 北 谷 北 川   | 〃  | 0.70          | 0.10                        | 〃                 | 〃                |
| 〃     | 〃     | 北 谷 上 川 ① | 〃  | 0.36          | 0.05                        | 〃                 | 〃                |
| 〃     | 〃     | 北 谷 上 川 ② | 〃  | 0.41          | 0.07                        | 〃                 | 〃                |
| 〃     | 〃     | 北 谷 上 川 ③ | 〃  | 0.22          | 0.05                        | 〃                 | 〃                |
| 〃     | 〃     | 北 谷 上 川 ④ | 〃  | 0.44          | 0.15                        | 〃                 | 〃                |

(土石流危険溪流 Ⅱ)・・・保全人家が1戸～4戸

| 河 川 名 |       |         | 大字 | 地 形           |                             | 担 当<br>防 理<br>分 団 | 関 係 土 木<br>事 務 所 |
|-------|-------|---------|----|---------------|-----------------------------|-------------------|------------------|
| 水 系 名 | 河 川 名 | 溪 流 名   |    | 流路延長<br>(k m) | 流域面積<br>(k m <sup>2</sup> ) |                   |                  |
| 春 日 川 | 朝 倉 川 | 本 村 川   | 朝倉 | 0.18          | 0.02                        | 三木町               | 長尾土木             |
| 〃     | 〃     | 大 畑 西 川 | 〃  | 0.65          | 0.20                        | 〃                 | 〃                |
| 〃     | 〃     | 二ノ坂西下川  | 小蓑 | 0.20          | 0.03                        | 〃                 | 〃                |

| 河 川 名 |       |             | 大字  | 地 形           |                             | 担 当<br>水 防<br>管 理<br>分 団 | 関 係 土 木<br>事 務 所 |
|-------|-------|-------------|-----|---------------|-----------------------------|--------------------------|------------------|
| 水 系 名 | 河 川 名 | 溪 流 名       |     | 流路延長<br>(k m) | 流域面積<br>(k m <sup>2</sup> ) |                          |                  |
| 春 日 川 | 朝 倉 川 | 二ノ坂西中川      | 小蓑  | 0.43          | 0.11                        | 三木町                      | 長尾土木             |
| 〃     | 〃     | 二ノ坂西上川      | 〃   | 0.65          | 0.22                        | 〃                        | 〃                |
| 〃     | 〃     | 二ノ坂上川       | 〃   | 0.52          | 0.07                        | 〃                        | 〃                |
| 〃     | 〃     | 二ノ坂東上川      | 〃   | 0.25          | 0.05                        | 〃                        | 〃                |
| 〃     | 〃     | 二ノ坂東中川      | 〃   | 0.33          | 0.05                        | 〃                        | 〃                |
| 〃     | 〃     | 二ノ坂東下川      | 〃   | 0.34          | 0.06                        | 〃                        | 〃                |
| 〃     | 〃     | 二ノ坂下川       | 〃   | 0.24          | 0.04                        | 〃                        | 〃                |
| 〃     | 〃     | 大 畑 下 川     | 朝倉  | 0.56          | 0.07                        | 〃                        | 〃                |
| 新 川   | 吉田川   | 足 田 打 北 川   | 小蓑  | 0.47          | 0.07                        | 〃                        | 〃                |
| 〃     | 〃     | 足 田 打 中 川   | 〃   | 0.64          | 0.13                        | 〃                        | 〃                |
| 〃     | 〃     | 足 田 打 上 川   | 〃   | 0.73          | 0.14                        | 〃                        | 〃                |
| 〃     | 〃     | 足 田 打 下 川   | 〃   | 0.16          | 0.03                        | 〃                        | 〃                |
| 〃     | 〃     | 小 川 下 川     | 〃   | 1.17          | 0.38                        | 〃                        | 〃                |
| 〃     | 〃     | 小 川 下 東 川   | 〃   | 0.61          | 0.12                        | 〃                        | 〃                |
| 〃     | 鍛冶川   | 出 水 川       | 鹿庭  | 0.16          | 0.03                        | 〃                        | 〃                |
| 〃     | 〃     | 上 鍛 冶 西 川   | 〃   | 0.85          | 0.19                        | 〃                        | 〃                |
| 〃     | 〃     | 上 鍛 冶 東 川   | 〃   | 0.66          | 0.23                        | 〃                        | 〃                |
| 〃     | 〃     | 上 鍛 冶 川     | 〃   | 0.73          | 0.29                        | 〃                        | 〃                |
| 〃     | 〃     | 北 鍛 冶 川     | 〃   | 0.71          | 0.13                        | 〃                        | 〃                |
| 〃     | 〃     | 下 鍛 冶 川     | 〃   | 0.16          | 0.01                        | 〃                        | 〃                |
| 〃     | 〃     | 北鍛冶川二の谷     | 〃   | 0.22          | 0.02                        | 〃                        | 〃                |
| 〃     | 〃     | 北鍛冶川三の谷     | 〃   | 0.35          | 0.03                        | 〃                        | 〃                |
| 〃     | 〃     | 鴻 の 池 川     | 上高岡 | 0.27          | 0.06                        | 〃                        | 〃                |
| 〃     | 新 川   | 鴻 の 池 上 川   | 鹿庭  | 0.12          | 0.01                        | 〃                        | 〃                |
| 〃     | 〃     | 新 川 西 下 川   | 奥山  | 0.24          | 0.03                        | 〃                        | 〃                |
| 〃     | 〃     | 新 川 南 川 ①   | 〃   | 0.31          | 0.03                        | 〃                        | 〃                |
| 〃     | 〃     | 新 川 南 川 ②   | 〃   | 0.09          | 0.01                        | 〃                        | 〃                |
| 〃     | 〃     | 新 川 南 川 ③   | 〃   | 0.15          | 0.01                        | 〃                        | 〃                |
| 〃     | 〃     | 新 川 南 下 川 ① | 〃   | 0.12          | 0.01                        | 〃                        | 〃                |
| 〃     | 〃     | 新 川 南 下 川 ② | 〃   | 0.32          | 0.05                        | 〃                        | 〃                |
| 〃     | 〃     | 新 川 南 下 川 ③ | 〃   | 0.19          | 0.03                        | 〃                        | 〃                |
| 〃     | 〃     | 天 満 川       | 鹿庭  | 0.15          | 0.02                        | 〃                        | 〃                |
| 〃     | 〃     | 横 井 上 川     | 〃   | 0.24          | 0.04                        | 〃                        | 〃                |
| 〃     | 〃     | 横 井 下 川     | 〃   | 0.18          | 0.01                        | 〃                        | 〃                |
| 〃     | 猿橋川   | 猿 橋 川       | 上高岡 | 0.13          | 0.01                        | 〃                        | 〃                |
| 〃     | 寒国川   | 川 東 川       | 井上  | 0.21          | 0.07                        | 〃                        | 〃                |
| 〃     | 〃     | 小 原 南 川     | 〃   | 0.25          | 0.04                        | 〃                        | 〃                |
| 〃     | 〃     | 小 原 中 川     | 〃   | 0.25          | 0.03                        | 〃                        | 〃                |
| 〃     | 〃     | 小 原 北 川     | 〃   | 0.33          | 0.04                        | 〃                        | 〃                |

| 河 川 名 |       |                | 大字 | 地 形           |                             | 担 当<br>水 防<br>管 理<br>分 団 | 関 係 土 木<br>事 務 所 |
|-------|-------|----------------|----|---------------|-----------------------------|--------------------------|------------------|
| 水 系 名 | 河 川 名 | 溪 流 名          |    | 流路延長<br>(k m) | 流域面積<br>(k m <sup>2</sup> ) |                          |                  |
| 新 川   | 寒国川   | 小 谷 南 川        | 井上 | 0.13          | 0.04                        | 三木町                      | 長尾土木             |
| 〃     | 〃     | 小 谷 上 川        | 〃  | 0.31          | 0.07                        | 〃                        | 〃                |
| 〃     | 〃     | 北 地 上 川        | 〃  | 0.30          | 0.07                        | 〃                        | 〃                |
| 〃     | 〃     | 北 地 東 川        | 〃  | 0.16          | 0.03                        | 〃                        | 〃                |
| 〃     | 〃     | 北 地 西 川        | 〃  | 0.12          | 0.02                        | 〃                        | 〃                |
| 〃     | 新 川   | 深 谷 川          | 池戸 | 0.56          | 0.09                        | 〃                        | 〃                |
| 〃     | 〃     | 風 呂 谷 下 川      | 〃  | 0.58          | 0.10                        | 〃                        | 〃                |
| 鴨 部 川 | 鴨 部 川 | 国 下 川          | 井戸 | 0.24          | 0.04                        | 〃                        | 〃                |
| 吉 野 川 | 広 野 川 | 広 野 中 川        | 奥山 | 0.10          | 0.01                        | 〃                        | 〃                |
| 〃     | 〃     | 広 野 上 川        | 〃  | 0.21          | 0.02                        | 〃                        | 〃                |
| 〃     | 〃     | 広 野 下 川        | 〃  | 0.82          | 0.28                        | 〃                        | 〃                |
| 香 東 川 | 堂ヶ平川  | 堂 ケ 平 川        | 〃  | 0.08          | 0.02                        | 〃                        | 〃                |
| 〃     | 香 東 川 | 津 柳 一 の 谷 川    | 〃  | 0.29          | 0.06                        | 〃                        | 〃                |
| 〃     | 〃     | 津 柳 二 の 谷 川    | 〃  | 0.53          | 0.12                        | 〃                        | 〃                |
| 〃     | 〃     | 津 柳 九 の 谷 川①   | 〃  | 0.70          | 0.13                        | 〃                        | 〃                |
| 〃     | 〃     | 津 柳 九 の 谷 川②   | 〃  | 0.21          | 0.02                        | 〃                        | 〃                |
| 〃     | 〃     | 津 柳 九 の 谷 川③   | 〃  | 0.12          | 0.01                        | 〃                        | 〃                |
| 〃     | 〃     | 津 柳 十 の 谷 川    | 〃  | 0.45          | 0.06                        | 〃                        | 〃                |
| 〃     | 〃     | 津 柳 六 の 谷 川    | 〃  | 0.18          | 0.02                        | 〃                        | 〃                |
| 〃     | 〃     | 津 柳 十 二 の 谷 川① | 〃  | 0.16          | 0.03                        | 〃                        | 〃                |
| 〃     | 〃     | 津 柳 十 二 の 谷 川② | 〃  | 0.15          | 0.02                        | 〃                        | 〃                |
| 〃     | 〃     | 津 柳 十 二 の 谷 川③ | 〃  | 0.29          | 0.05                        | 〃                        | 〃                |
| 〃     | 〃     | 津 柳 十 二 の 谷 川④ | 〃  | 0.46          | 0.06                        | 〃                        | 〃                |
| 〃     | 〃     | 津 柳 四 の 谷 川    | 〃  | 0.24          | 0.03                        | 〃                        | 〃                |
| 〃     | 〃     | 津 柳 三 の 谷 川①   | 〃  | 0.25          | 0.02                        | 〃                        | 〃                |
| 〃     | 〃     | 津 柳 三 の 谷 川②   | 〃  | 0.34          | 0.03                        | 〃                        | 〃                |
| 〃     | 〃     | 下 所 川          | 小蓑 | 0.57          | 0.13                        | 〃                        | 〃                |
| 〃     | 小 蓑 川 | 空 分 南 川        | 〃  | 0.61          | 0.24                        | 〃                        | 〃                |
| 〃     | 〃     | 北 谷 中 川        | 〃  | 0.34          | 0.04                        | 〃                        | 〃                |
| 〃     | 〃     | 北 谷 下 川        | 〃  | 0.13          | 0.02                        | 〃                        | 〃                |
| 〃     | 〃     | 北 谷 川          | 〃  | 0.19          | 0.02                        | 〃                        | 〃                |
| 〃     | 〃     | 中 筋 西 上 川 ①    | 〃  | 0.30          | 0.05                        | 〃                        | 〃                |
| 〃     | 〃     | 中 筋 西 上 川 ②    | 〃  | 0.46          | 0.18                        | 〃                        | 〃                |
| 〃     | 〃     | 中 筋 西 下 川 ①    | 〃  | 0.18          | 0.02                        | 〃                        | 〃                |
| 〃     | 〃     | 中 筋 西 下 川 ②    | 〃  | 0.20          | 0.03                        | 〃                        | 〃                |
| 〃     | 〃     | 中 筋 南 川        | 〃  | 0.22          | 0.04                        | 〃                        | 〃                |

### 資料 2-2-3 地すべり危険箇所資料

過去又は現在において、地すべりしている箇所、地すべり地形を呈し、地質等から見て地すべりの発生の可能性のある箇所及び防止地区の指定地に該当する箇所。

| 区域名 | 大字名 | 水系名   | 河川名   | 地 形           |            | 被害想定区<br>域内人家数<br>(戸) | 担 当 水<br>防 管 理<br>分 団 |
|-----|-----|-------|-------|---------------|------------|-----------------------|-----------------------|
|     |     |       |       | 面 積<br>(h a ) | 勾 配<br>(度) |                       |                       |
| 堂ヶ平 | 奥 山 | 香 東 川 | 香 東 川 | 24.7          | 8          | 37                    | 三木町                   |

資料 2-2-4 土砂災害警戒区域

(1) 急傾斜地の崩壊

| No. | 所在地<br>(大字) | 箇所名      | 箇所番号    | 警戒区域の種類 |          | 告示年月日<br>告示番号                           |
|-----|-------------|----------|---------|---------|----------|---|
|     |             |          |         | 警戒      | 特別<br>警戒 |   |
| 1   | 小 蓑         | 下所-1     | I-0042  | ○       | ○        | 平成 21 年<br>9 月 29 日<br>香川県告示<br>第 457 号 |
| 2   | 〃           | 下所-2     | I-0042  | ○       | ○        |   |
| 3   | 奥 山         | 堂ヶ平-1    | I-0043  | ○       | ○        |   |
| 4   | 〃           | 堂ヶ平-2    | I-0043  | ○       | ○        |   |
| 5   | 〃           | 広野       | I-0044  | ○       | ○        |   |
| 6   | 〃           | 五区(3)    | I-0717  | ○       | ○        |   |
| 7   | 小 蓑         | 小蓑下所(1)  | II-0307 | ○       | ○        |   |
| 8   | 〃           | 北谷(1)-1  | II-0307 | ○       | ○        |   |
| 9   | 〃           | 北谷(1)-2  | II-0307 | ○       | ○        |   |
| 10  | 奥 山         | 中山(1)    | II-1117 | ○       | ○        |   |
| 11  | 〃           | 中山(2)    | II-1118 | ○       | ○        |   |
| 12  | 〃           | 津柳北(1)-1 | II-1121 | ○       | ○        |   |
| 13  | 〃           | 津柳北(1)-2 | II-1121 | ○       | ○        |   |
| 14  | 〃           | 津柳北(1)-3 | II-1121 | ○       | ○        |   |
| 15  | 〃           | 津柳北(1)-4 | II-1121 | ○       | ○        |   |
| 16  | 〃           | 津柳北(2)-1 | II-1122 | ○       | ○        |   |
| 17  | 〃           | 津柳北(2)-2 | II-1122 | ○       | ○        |   |
| 18  | 〃           | 津柳北(3)-1 | II-1123 | ○       | ○        |   |
| 19  | 〃           | 津柳北(3)-2 | II-1123 | ○       | ○        |   |
| 20  | 〃           | 津柳北(4)-1 | II-1124 | ○       | ○        |   |
| 21  | 〃           | 津柳北(4)-2 | II-1124 | ○       | ○        |   |
| 22  | 〃           | 津柳北(4)-3 | II-1124 | ○       | ○        |   |
| 23  | 〃           | 津柳南-1    | II-1125 | ○       | ○        |   |
| 24  | 〃           | 津柳南-2    | II-1125 | ○       | ○        |   |
| 25  | 〃           | 堂ヶ平(2)   | II-1126 | ○       | ○        |   |
| 26  | 〃           | 堂ヶ平(3)   | II-1127 | ○       | ○        |   |
| 27  | 〃           | 堂ヶ平(4)-1 | II-1128 | ○       | ○        |   |
| 28  | 〃           | 堂ヶ平(4)-2 | II-1128 | ○       | ○        |   |
| 29  | 〃           | 堂ヶ平(4)-3 | II-1128 | ○       | ○        |   |
| 30  | 小 蓑         | 空分(1)    | II-1129 | ○       | ○        |   |
| 31  | 〃           | 空分(2)    | II-1131 | ○       | ○        |   |
| 32  | 〃           | 空分(3)-1  | II-1132 | ○       | ○        |   |
| 33  | 〃           | 空分(3)-2  | II-1132 | ○       | ○        |   |
| 34  | 〃           | 空分(3)-3  | II-1132 | ○       | ○        |   |
| 35  | 〃           | 空分(4)-1  | II-1133 | ○       | ○        |   |
| 36  | 〃           | 空分(4)-2  | II-1133 | ○       | ○        |   |
| 37  | 〃           | 空分(4)-3  | II-1133 | ○       | ○        |   |

| No. | 所在地<br>(大字) | 箇所名      | 箇所番号   | 警戒区域の種類 |          | 告示年月日<br>告示番号                           |
|-----|-------------|----------|--------|---------|----------|---|
|     |             |          |        | 警戒      | 特別<br>警戒 |   |
| 38  | 小 菰         | 小菰下所(3)  | Ⅱ－1134 | ○       | ○        | 平成 21 年<br>9 月 29 日<br>香川県告示<br>第 457 号 |
| 39  | 〃           | 小菰下所(2)  | Ⅱ－1135 | ○       | ○        |   |
| 40  | 〃           | 北谷(2)－1  | Ⅱ－1137 | ○       | ○        |   |
| 41  | 〃           | 北谷(2)－2  | Ⅱ－1137 | ○       | ○        |   |
| 42  | 〃           | 北谷(2)－3  | Ⅱ－1137 | ○       | ○        |   |
| 43  | 〃           | 北谷(2)－4  | Ⅱ－1137 | ○       | ○        |   |
| 44  | 〃           | 北谷(2)－5  | Ⅱ－1137 | ○       | ○        |   |
| 45  | 〃           | 下分(2)    | Ⅱ－1138 | ○       | ○        |   |
| 46  | 〃           | 下分(1)－1  | Ⅱ－1138 | ○       | ○        |   |
| 47  | 〃           | 下分(1)－2  | Ⅱ－1139 | ○       | ○        |   |
| 48  | 〃           | 下分(1)－3  | Ⅱ－1139 | ○       | ○        |   |
| 49  | 〃           | 下分(1)－4  | Ⅱ－1139 | ○       | ○        |   |
| 50  | 〃           | 北谷(3)－1  | Ⅱ－1140 | ○       | ○        |   |
| 51  | 〃           | 北谷(3)－2  | Ⅱ－1140 | ○       | ○        |   |
| 52  | 〃           | 北谷(3)－3  | Ⅱ－1140 | ○       | ○        |   |
| 53  | 〃           | 北谷(3)－4  | Ⅱ－1140 | ○       | ○        |   |
| 54  | 〃           | 中筋       | Ⅱ－1141 | ○       | ○        |   |
| 55  | 鹿 庭         | 三区       | Ⅰ－15   | ○       | ○        | 平成 27 年<br>1 月 30 日<br>香川県告示<br>第 25 号  |
| 56  | 〃           | 四区(1)    | Ⅱ－1111 | ○       | ○        |   |
| 57  | 奥 山         | 五区(2)    | Ⅱ－1112 | ○       | ○        |   |
| 58  | 〃           | 五区(1)－1  | Ⅱ－1113 | ○       | ○        |   |
| 59  | 〃           | 五区(1)－2  | Ⅱ－1113 | ○       | ○        |   |
| 60  | 〃           | 五区(1)－3  | Ⅱ－1113 | ○       | ○        |   |
| 61  | 鹿 庭         | 天満－1     | Ⅱ－1115 | ○       | ○        |   |
| 62  | 〃           | 天満－2     | Ⅱ－1115 | ○       | ○        |   |
| 63  | 〃           | 二区       | Ⅱ－1116 | ○       | ○        |   |
| 64  | 〃           | 四区(3)－1  | Ⅱ－1120 | ○       | ○        |   |
| 65  | 〃           | 四区(3)－2  | Ⅱ－1120 | ○       | ○        |   |
| 66  | 小 菰         | 足田打－1    | Ⅱ－1130 | ○       | ○        |   |
| 67  | 〃           | 足田打－2    | Ⅱ－1130 | ○       | ○        |   |
| 68  | 朝 倉         | 乃生       | Ⅱ－1136 | ○       | ○        |   |
| 69  | 小 菰         | 二ノ坂(1)－1 | Ⅱ－1142 | ○       | ○        |   |
| 70  | 〃           | 二ノ坂(1)－2 | Ⅱ－1142 | ○       | ○        |   |
| 71  | 田 中         | 宮尾西      | Ⅱ－1143 | ○       | ○        |   |
| 72  | 小 菰         | 二ノ坂(2)－1 | Ⅱ－1144 | ○       | ○        |   |
| 73  | 〃           | 二ノ坂(2)－2 | Ⅱ－1144 | ○       | ○        |   |
| 74  | 鹿 庭         | 二区(3)    | Ⅲ－817  | ○       | ○        |   |
| 75  | 〃           | 四区(4)    | Ⅲ－818  | ○       | ○        |   |
| 76  | 奥 山         | 五区(4)    | Ⅲ－2947 | ○       | ○        |   |
| 77  | 朝 倉         | 下吉谷(2)－1 | Ⅲ－2954 | ○       | ○        |   |

| No. | 所在地<br>(大字) | 箇所名      | 箇所番号   | 警戒区域の種類 |          | 告示年月日<br>告示番号                          |
|-----|-------------|----------|--------|---------|----------|--|
|     |             |          |        | 警戒      | 特別<br>警戒 |  |
| 78  | 朝 倉         | 下吉谷(2)－2 | Ⅲ－2954 | ○       | ○        | 平成 27 年<br>1 月 30 日<br>香川県告示<br>第 25 号 |
| 79  | 〃           | 上吉谷－1    | Ⅲ－2955 | ○       | ○        |  |
| 80  | 〃           | 上吉谷－2    | Ⅲ－2955 | ○       | ○        |  |
| 81  | 〃           | 下吉谷(1)   | Ⅲ－2956 | ○       | ○        |  |
| 82  | 〃           | 中吉谷－1    | Ⅲ－2957 | ○       | ○        |  |
| 83  | 〃           | 中吉谷－2    | Ⅲ－2957 | ○       | ○        |  |
| 84  | 〃           | 中吉谷－3    | Ⅲ－2957 | ○       | ○        |  |
| 85  | 〃           | 中吉谷－4    | Ⅲ－2957 | ○       | ○        |  |
| 86  | 〃           | 大畑       | Ⅲ－2958 | ○       | ○        |  |
| 87  | 池 戸         | 深谷       | I－40   | ○       | ○        | 平成 27 年<br>3 月 20 日<br>香川県告示<br>第 92 号 |
| 88  | 〃           | 風呂谷_1    | Ⅲ－2953 | ○       | ○        |  |
| 89  | 〃           | 風呂谷_2    | Ⅲ－2953 | ○       | ○        |  |
| 90  | 井 戸         | 南山田      | I－14   | ○       | ○        |  |
| 91  | 〃           | 南山田(2)_1 | Ⅱ－1114 | ○       | ○        |  |
| 92  | 〃           | 南山田(2)_2 | Ⅱ－1114 | ○       | ○        |  |
| 93  | 井 上         | 南地       | Ⅱ－305  | ○       | ○        |  |
| 94  | 〃           | 立石_1     | Ⅲ－2951 | ○       | －        |  |
| 95  | 〃           | 立石_2     | Ⅲ－2951 | ○       | ○        |  |
| 96  | 〃           | 立石_3     | Ⅲ－2951 | ○       | ○        |  |
| 97  | 〃           | 四角寺      | Ⅲ－2952 | ○       | ○        |  |
| 98  | 下 高 岡       | 駒足       | I－131  | ○       | ○        |  |
| 99  | 〃           | 白山       | Ⅲ－2950 | ○       | ○        |  |

(2) 土石流

| No. | 所在地<br>(大字) | 箇所名    | 箇所番号     | 警戒区域の種類 |          | 告示年月日<br>告示番号                           |
|-----|-------------|--------|----------|---------|----------|---|
|     |             |        |          | 警戒      | 特別<br>警戒 |   |
| 1   | 奥 山         | 広野川    | 17－51－ I | ○       | ○        | 平成 21 年<br>9 月 29 日<br>香川県告示<br>第 457 号 |
| 2   | 〃           | 津柳七の谷川 | 17－52－ I | ○       | ○        |   |
| 3   | 〃           | 津柳八の谷川 | 17－53－ I | ○       | ○        |   |
| 4   | 〃           | 津柳五の谷川 | 17－54－ I | ○       | ○        |   |
| 5   | 小 蓑         | 中筋二の谷川 | 17－55－ I | ○       | ○        |   |
| 6   | 〃           | 中筋三の谷川 | 17－56－ I | ○       | ○        |   |
| 7   | 〃           | 中筋六の谷川 | 17－57－ I | ○       | ○        |   |
| 8   | 〃           | 中筋八の谷川 | 17－58－ I | ○       | －        |   |
| 9   | 〃           | 空分北川   | 17－59－ I | ○       | ○        |   |
| 10  | 〃           | 北谷北川   | 17－60－ I | ○       | ○        |   |
| 11  | 〃           | 北谷上川①  | 17－61－ I | ○       | ○        |   |

| No. | 所在地<br>(大字) | 箇所名        | 箇所番号       | 警戒区域の種類 |          | 告示年月日<br>告示番号                           |
|-----|-------------|------------|------------|---------|----------|---|
|     |             |            |            | 警戒      | 特別<br>警戒 |   |
| 12  | 小 蓑         | 北谷上川②      | 17-62-I    | ○       | ○        | 平成 21 年<br>9 月 29 日<br>香川県告示<br>第 457 号 |
| 13  | 〃           | 北谷上川③-1    | 17-63-I-1  | ○       | —        |   |
| 14  | 〃           | 北谷上川③-2    | 17-63-I-2  | ○       | ○        |   |
| 15  | 〃           | 北谷上川③-3    | 17-63-I-3  | ○       | ○        |   |
| 16  | 〃           | 北谷上川④-1    | 17-64-I-1  | ○       | ○        |   |
| 17  | 〃           | 北谷上川④-2    | 17-64-I-2  | ○       | ○        |   |
| 18  | 奥 山         | 広野中川       | 17-51-II   | ○       | —        |   |
| 19  | 〃           | 広野上川       | 17-52-II   | ○       | ○        |   |
| 20  | 〃           | 広野下川       | 17-53-II   | ○       | —        |   |
| 21  | 〃           | 堂ヶ平川       | 17-54-II   | ○       | ○        |   |
| 22  | 〃           | 津柳一の谷川-1   | 17-55-II-1 | ○       | ○        |   |
| 23  | 〃           | 津柳一の谷川-2   | 17-55-II-2 | ○       | ○        |   |
| 24  | 〃           | 津柳二の谷川     | 17-56-II   | ○       | ○        |   |
| 25  | 〃           | 津柳九の谷川①    | 17-57-II   | ○       | —        |   |
| 26  | 奥 山         | 津柳九の谷川②    | 17-58-II   | ○       | —        |   |
| 27  | 〃           | 津柳九の谷川③-1  | 17-59-II-1 | ○       | ○        |   |
| 28  | 〃           | 津柳九の谷川③-2  | 17-59-II-2 | ○       | ○        |   |
| 29  | 〃           | 津柳十の谷川     | 17-60-II   | ○       | ○        |   |
| 30  | 〃           | 津柳六の谷川     | 17-61-II   | ○       | —        |   |
| 31  | 〃           | 津柳十二の谷川①-1 | 17-62-II-1 | ○       | ○        |   |
| 32  | 〃           | 津柳十二の谷川①-2 | 17-62-II-2 | ○       | ○        |   |
| 33  | 〃           | 津柳十二の谷川②   | 17-63-II   | ○       | ○        |   |
| 34  | 〃           | 津柳十二の谷川③   | 17-64-II   | ○       | ○        |   |
| 35  | 〃           | 津柳十二の谷川④   | 17-65-II   | ○       | —        |   |
| 36  | 〃           | 津柳四の谷川-1   | 17-66-II-1 | ○       | ○        |   |
| 37  | 〃           | 津柳四の谷川-2   | 17-66-II-2 | ○       | —        |   |
| 38  | 〃           | 津柳四の谷川-3   | 17-66-II-3 | ○       | —        |   |
| 39  | 〃           | 津柳三の谷川①    | 17-67-II   | ○       | ○        |   |
| 40  | 〃           | 津柳三の谷川②    | 17-68-II   | ○       | ○        |   |
| 41  | 小 蓑         | 下所川        | 17-69-II   | ○       | ○        |   |
| 42  | 〃           | 空分南川       | 17-70-II   | ○       | ○        |   |
| 43  | 〃           | 北谷中川       | 17-71-II   | ○       | ○        |   |
| 44  | 〃           | 北谷下川-1     | 17-72-II-1 | ○       | ○        |   |
| 45  | 〃           | 北谷下川-2     | 17-72-II-2 | ○       | ○        |   |
| 46  | 〃           | 北谷川        | 17-73-II   | ○       | ○        |   |
| 47  | 〃           | 中筋西上川①     | 17-74-II   | ○       | ○        |   |
| 48  | 〃           | 中筋西上川②     | 17-75-II   | ○       | ○        |   |
| 49  | 〃           | 中筋西下川①     | 17-76-II   | ○       | —        |   |
| 50  | 〃           | 中筋西下川②     | 17-77-II   | ○       | ○        |   |
| 51  | 〃           | 中筋南川       | 17-78-II   | ○       | ○        |   |

| No. | 所在地<br>(大字) | 箇所名     | 箇所番号      | 警戒区域の種類 |          | 告示年月日<br>告示番号                          |
|-----|-------------|---------|-----------|---------|----------|--|
|     |             |         |           | 警戒      | 特別<br>警戒 |  |
| 52  | 朝 倉         | 大畑西川    | 17-1-I    | ○       | ○        | 平成 27 年<br>1 月 30 日<br>香川県告示<br>第 25 号 |
| 53  | 〃           | 中連川①    | 17-2-I    | ○       | ○        |  |
| 54  | 〃           | 中連川②    | 17-3-I    | ○       | ○        |  |
| 55  | 〃           | 中連川③    | 17-4-I    | ○       | ○        |  |
| 56  | 〃           | 乃生川①    | 17-5-I    | ○       | ○        |  |
| 57  | 〃           | 乃生川②    | 17-6-I    | ○       | ○        |  |
| 58  | 小 菴         | 足田打南川①  | 17-7-I    | ○       |          |  |
| 59  | 〃           | 足田打南川②  | 17-8-I    | ○       | ○        |  |
| 60  | 〃           | 足田打南川③  | 17-9-I-1  | ○       | ○        |  |
| 61  | 〃           | 足田打南川③  | 17-9-I-2  | ○       | ○        |  |
| 62  | 〃           | 足田打南川④  | 17-10-I   | ○       | ○        |  |
| 63  | 〃           | 足田打南川⑤  | 17-11-I   | ○       | ○        |  |
| 64  | 〃           | 足田打南川⑥  | 17-12-I   | ○       | ○        |  |
| 65  | 朝 倉         | 嶽川      | 17-13-I   | ○       | ○        |  |
| 66  | 鹿 庭         | 東鍛冶川    | 17-14-I-1 | ○       | ○        |  |
| 67  | 〃           | 東鍛冶川    | 17-14-I-2 | ○       | ○        |  |
| 68  | 〃           | 東鍛冶川    | 17-14-I-3 | ○       | ○        |  |
| 69  | 〃           | 東鍛冶川    | 17-14-I-4 | ○       | ○        |  |
| 70  | 〃           | 氏の宮北川①  | 17-15-I   | ○       | ○        |  |
| 71  | 〃           | 氏の宮北川②  | 17-16-I   | ○       | ○        |  |
| 72  | 〃           | 氏の宮北川③  | 17-17-I   | ○       |          |  |
| 73  | 〃           | 氏の宮北川④  | 17-18-I   | ○       | ○        |  |
| 74  | 〃           | 氏の宮北川⑤  | 17-19-I   | ○       | ○        |  |
| 75  | 〃           | 氏の宮上川   | 17-20-I   | ○       | ○        |  |
| 76  | 〃           | 氏の宮中川   | 17-21-I   | ○       | ○        |  |
| 77  | 〃           | 氏の宮下川   | 17-22-I-1 | ○       | ○        |  |
| 78  | 〃           | 氏の宮下川   | 17-22-I-2 | ○       | ○        |  |
| 79  | 〃           | 氏の宮南川   | 17-23-I   | ○       | ○        |  |
| 80  | 〃           | 氏の宮東上川① | 17-24-I   | ○       | ○        |  |
| 81  | 〃           | 氏の宮東上川② | 17-25-I-1 | ○       | ○        |  |
| 82  | 〃           | 氏の宮東上川② | 17-25-I-2 | ○       | ○        |  |
| 83  | 〃           | 氏の宮東上川③ | 17-26-I-1 | ○       | ○        |  |
| 84  | 〃           | 氏の宮東上川③ | 17-26-I-2 | ○       | ○        |  |
| 85  | 〃           | 氏の宮東上川③ | 17-26-I-3 | ○       | ○        |  |
| 86  | 〃           | 氏の宮東上川③ | 17-26-I-4 | ○       | ○        |  |
| 87  | 〃           | 氏の宮東上川④ | 17-27-I   | ○       | ○        |  |
| 88  | 〃           | 氏の宮東上川⑤ | 17-28-I   | ○       | ○        |  |
| 89  | 〃           | 新川西上川   | 17-31-I   | ○       | ○        |  |
| 90  | 〃           | 新川西中川   | 17-32-I   | ○       | ○        |  |
| 91  | 〃           | 新川南川①   | 17-33-I   | ○       | ○        |  |

| No. | 所在地<br>(大字) | 箇所名     | 箇所番号       | 警戒区域の種類 |          | 告示年月日<br>告示番号                          |
|-----|-------------|---------|------------|---------|----------|--|
|     |             |         |            | 警戒      | 特別<br>警戒 |  |
| 92  | 鹿 庭         | 新川南川②   | 17-34-I    | ○       | ○        | 平成 27 年<br>1 月 30 日<br>香川県告示<br>第 25 号 |
| 93  | 〃           | 新川東中川   | 17-35-I    | ○       |          |  |
| 94  | 〃           | 新川東上川   | 17-36-I    | ○       | ○        |  |
| 95  | 〃           | 新川北川    | 17-37-I    | ○       | ○        |  |
| 96  | 〃           | 葛尾東上川   | 17-38-I    | ○       | ○        |  |
| 97  | 〃           | 葛尾東下川   | 17-39-I    | ○       | ○        |  |
| 98  | 〃           | 左直谷下川   | 17-40-I    | ○       |          |  |
| 99  | 〃           | 左直谷上川   | 17-41-I-1  | ○       | ○        |  |
| 100 | 〃           | 左直谷上川   | 17-41-I-2  | ○       | ○        |  |
| 101 | 〃           | 出作川     | 17-42-I    | ○       | ○        |  |
| 102 | 朝 倉         | 本村川     | 17-1-II    | ○       | ○        |  |
| 103 | 〃           | 大畑西川    | 17-2-II    | ○       | ○        |  |
| 104 | 小 蓑         | 二ノ坂西下川  | 17-3-II    | ○       | ○        |  |
| 105 | 朝 倉         | 二ノ坂西中川  | 17-4-II    | ○       | ○        |  |
| 106 | 朝 倉         | 二ノ坂西上川  | 17-5-II    | ○       | ○        |  |
| 107 | 小 蓑         | 二ノ坂上川   | 17-6-II    | ○       | ○        |  |
| 108 | 〃           | 二ノ坂東上川  | 17-7-II    | ○       | ○        |  |
| 109 | 〃           | 二ノ坂東中川  | 17-8-II    | ○       | ○        |  |
| 110 | 〃           | 二ノ坂東下川  | 17-9-II    | ○       | ○        |  |
| 111 | 〃           | 二ノ坂下川   | 17-10-II   | ○       | ○        |  |
| 112 | 朝 倉         | 大畑下川    | 17-11-II   | ○       | ○        |  |
| 113 | 小 蓑         | 足田打北川   | 17-12-II   | ○       | ○        |  |
| 114 | 〃           | 足田打中川   | 17-13-II   | ○       | ○        |  |
| 115 | 〃           | 足田打上川   | 17-14-II   | ○       | ○        |  |
| 116 | 〃           | 足田打下川   | 17-15-II   | ○       |          |  |
| 117 | 〃           | 小川下川    | 17-16-II   | ○       | ○        |  |
| 118 | 〃           | 小川下東川   | 17-17-II-1 | ○       | ○        |  |
| 119 | 〃           | 小川下東川   | 17-17-II-2 | ○       | ○        |  |
| 120 | 鹿 庭         | 出水川     | 17-18-II   | ○       |          |  |
| 121 | 〃           | 上鍛冶東川   | 17-20-II   | ○       | ○        |  |
| 122 | 〃           | 上鍛冶川    | 17-21-II-1 | ○       | ○        |  |
| 123 | 〃           | 上鍛冶川    | 17-21-II-2 | ○       | ○        |  |
| 124 | 〃           | 上鍛冶川    | 17-21-II-3 | ○       | ○        |  |
| 125 | 〃           | 北鍛冶川    | 17-22-II   | ○       | ○        |  |
| 126 | 〃           | 下鍛冶川    | 17-23-II   | ○       | ○        |  |
| 127 | 〃           | 北鍛冶川二の谷 | 17-24-II   | ○       | ○        |  |
| 128 | 〃           | 北鍛冶川三の谷 | 17-25-II   | ○       | ○        |  |
| 129 | 〃           | 鴻の池上川   | 17-27-II   | ○       | ○        |  |
| 130 | 奥 山         | 新川西下川   | 17-28-II   | ○       | ○        |  |
| 131 | 鹿 庭         | 新川南川①   | 17-29-II   | ○       | ○        |  |

| No. | 所在地<br>(大字) | 箇所名    | 箇所番号      | 警戒区域の種類 |          | 告示年月日<br>告示番号                          |
|-----|-------------|--------|-----------|---------|----------|--|
|     |             |        |           | 警戒      | 特別<br>警戒 |  |
| 132 | 奥 山         | 新川南川②  | 17-30-II  | ○       | ○        | 平成 27 年<br>1 月 30 日<br>香川県告示<br>第 25 号 |
| 133 | 〃           | 新川南川③  | 17-31-II  | ○       | ○        |  |
| 134 | 〃           | 新川南下川① | 17-32-II  | ○       | ○        |  |
| 135 | 鹿 庭         | 新川南下川② | 17-33-II  | ○       | ○        |  |
| 136 | 奥 山         | 新川南下川③ | 17-34-II  | ○       | ○        |  |
| 137 | 鹿 庭         | 天満川    | 17-35-II  | ○       |          |  |
| 138 | 〃           | 横井上川   | 17-36-II  | ○       |          |  |
| 139 | 〃           | 横井下川   | 17-37-II  | ○       | ○        |  |
| 140 | 池 戸         | 風呂谷上川  | 17-50-I-1 | ○       | ○        | 平成 27 年<br>3 月 20 日<br>香川県告示<br>第 92 号 |
| 141 | 〃           | 風呂谷上川  | 17-50-I-2 | ○       | —        |  |
| 142 | 〃           | 深谷川    | 17-48-II  | ○       | ○        |  |
| 143 | 〃           | 風呂谷下川  | 17-49-II  | ○       | ○        |  |
| 144 | 井 戸         | 中代川    | 17-43-I   | ○       | ○        |  |
| 145 | 〃           | 国下川    | 17-50-II  | ○       | —        |  |
| 146 | 井 上         | 立石川    | 17-46-I   | ○       | ○        |  |
| 147 | 〃           | 戸敷川①   | 17-47-I   | ○       | —        |  |
| 148 | 〃           | 戸敷川②   | 17-48-I   | ○       | —        |  |
| 149 | 〃           | 戸敷川③   | 17-49-I   | ○       | ○        |  |
| 150 | 〃           | 小原南川   | 17-40-II  | ○       | ○        |  |
| 151 | 〃           | 小原中川   | 17-41-II  | ○       | ○        |  |
| 152 | 〃           | 小原北川   | 17-42-II  | ○       | ○        |  |
| 153 | 〃           | 小谷上川   | 17-44-II  | ○       | ○        |  |
| 154 | 〃           | 北地上川   | 17-45-II  | ○       | —        |  |
| 155 | 〃           | 北地東川   | 17-46-II  | ○       | ○        |  |
| 156 | 〃           | 北地西川   | 17-47-II  | ○       | —        |  |
| 157 | 上 高 岡       | 鴻の池川   | 17-26-II  | ○       | —        |  |
| 158 | 下 高 岡       | 猿橋川    | 17-38-II  | ○       | ○        |  |

(3) 地滑り

| No. | 所在地<br>(大字) | 箇所名 | 箇所番号 | 警戒区域の種類 |          | 告示年月日<br>告示番号                           |
|-----|-------------|-----|------|---------|----------|---|
|     |             |     |      | 警戒      | 特別<br>警戒 |   |
| 1   | 奥 山         | 堂ヶ平 | 11   | ○       | —        | 平成 27 年<br>6 月 26 日<br>香川県告示<br>第 203 号 |

※ 避難所については、資料 2-19-1 のとおり。

## 資料 2-2-5 警戒避難体制の整備事項

土砂災害警戒区域等における土砂災害防止対策の推進に関する法律（平成 12 年 5 月 8 日法律第 57 号）第 6 条及び第 8 条の規定に基づき、土砂災害警戒区域又は土砂災害特別警戒区域の指定を受けた区域（以下「指定区域」という。）について、次のとおり警戒避難体制を整備する。

- ① 町と指定区域の住民等は、協力して避難場所等を選定し、周知する。
- ② 指定区域の住民等は、前兆現象などに注意し、異常を感じた場合や、町から避難準備情報の呼びかけがあった場合は、安全な場所に自主避難又は避難所への避難準備若しくは避難を行う。また、指定区域内の要配慮者等避難に時間を要する者は、避難支援者等の支援を受け、避難場所等に避難する。
- ③ 指定区域の住民等は、町から避難勧告又は避難指示が発令された場合は、避難所又はその他安全な場所への避難を行う。
- ④ 町と指定区域の住民等は、協力して迅速かつ適切な災害対応を図るため、避難場所、緊急連絡先等を記載した帳票を作成し、相互に保持する。
- ⑤ 町は、気象台から大雨注意報が発令され、引き続き降雨があると予測される場合は、早期に指定区域を重点とした警戒巡視を実施する。
- ⑥ 町は、避難勧告発令基準に基づき、土砂災害警戒情報、香川県砂防情報システムからの情報、前兆現象、巡視等からの報告、今後の雨量などを総合的に判断して、自主避難の呼びかけ、避難準備情報の発令、避難勧告又は避難指示を行う。
- ⑦ 避難勧告等の防災情報については、防災行政無線、防災ラジオ、広報車、防災行政メール、ホームページ、テレビ・ラジオ等の放送機関への協力依頼、戸別訪問等あらゆる手段により伝達する。
- ⑧ 避難に当たっては、自主防災組織等が中心となり高齢者、障害者、幼児など要配慮者の安否確認、移動補助等を行いながら、地域ぐるみで行うものとする。

## 資料 2-2-6 土砂災害警戒区域内の要配慮者施設一覧

| 番号 | 名称             | 定員 | 所在地          | 電話番号     |
|----|----------------|----|--------------|----------|
| 1  | 老人福祉会館あけぼの荘    | —  | 三木町井上 1966-5 | 898-7650 |
| 2  | 神山保育所          | 60 | 三木町鹿庭 1756   | 899-0322 |
| 3  | 津柳地区コミュニティセンター | —  | 三木町奥山 1109-6 | 899-0013 |

※要配慮者施設(主として高齢者、障害者、乳幼児その他の特に防災上の配慮を要する者が利用する施設で当該施設の利用者の土砂災害発生時の円滑かつ迅速な避難を確保する必要があると認められるもの)については、次の用途に供される施設及びこれらと同類と認められる施設とする。

- ① 病院、診療所又は助産所(入院病床を有するものに限る。)
- ② 老人福祉施設、有料老人ホーム、介護老人保健施設、救護施設、更生施設、児童福祉施設、身体障害者更生援護施設、知的障害者援護施設又は精神障害者社会復帰施設
- ③ 幼稚園、盲学校、聾学校又は養護学校

資料 2-3-1 河川重要水防区域

| 判定基準事項<br>判定項目 |     | 条 件  | 危険度判定基準                         |   |             |           |       |
|----------------|-----|--|---------------------------------|---|-------------|-----------|-------|
|                |     |  | A                               | B | C           | D         | E     |
| 1              | 機能度 | i) 改修計画で定められた河川断面が確保されている。<br>ii) 改修計画の無い区間では、10 年に 1 回程度の出水に対し、河道流下能力が確保されている。ただし、下流部で改修計画の有る場合には、上下流整合性を考慮し、10 年に限定しないものとする。 | ×                               |   |             | ○         |       |
| 2              | 耐用度 | i) 護岸の老朽化及び根入不足。<br>ii) 天然護岸の河床洗掘及び、護岸侵食状況。ただし、山間部等の災害復旧を必要としない区間は、危険区域より除外する。   | ×                               | ○ | ×or○        | ×         | ○     |
| 3              | 重要度 | 用途地域、D I D 地域等の重要築堤河道区間である。  | 重 要                             |   | その他         | 重要 or その他 |       |
| 評 価            |     |  | 水 防 上 最 も 重 要 で 早 急 な 対 策 が 必 要 |   | 災害復旧では効果不十分 | 災害復旧で十分   | 現状で十分 |

【2 級水系県管理区間】

| 水系名 | 河川名  | 担当水防管理分団 | 関係土木事務所            | 危険度区分 |   |            |          |             | 計           |
|-----|------|----------|--------------------|-------|---|------------|----------|-------------|-------------|
|     |      |          |                    | A     | B | C          | D        | E           |             |
| 新 川 | 新 川  | 高松市三木町   | 高松土木事務所<br>長尾土木事務所 |       |   | m<br>2,640 | m<br>380 | m<br>15,673 | m<br>18,693 |
| 〃   | 朝倉川  | 〃        | 〃                  |       |   | 1,800      | 520      | 3,774       | 6,094       |
| 〃   | 吉田川  | 〃        | 〃                  |       |   | 1,050      | 4,050    | 6,681       | 11,781      |
| 〃   | 寒国川  | 三木町      | 長尾土木事務所            |       |   | 300        |          | 3,038       | 3,338       |
| 〃   | 平尾川  | 〃        | 〃                  |       |   | 700        |          |             | 700         |
| 〃   | 古 川  | 〃        | 〃                  |       |   | 4,241      |          |             | 4,241       |
| 〃   | 猿橋川  | 〃        | 〃                  |       |   | 500        | 140      | 10          | 650         |
| 〃   | 熊 川  | 〃        | 〃                  |       |   | 1,800      | 200      | 434         | 2,434       |
| 〃   | 鍛冶川  | 〃        | 〃                  |       |   |            | 610      | 5,241       | 5,851       |
| 〃   | 葛ノ尾川 | 〃        | 〃                  |       |   |            | 1,584    | 340         | 1,924       |
| 〃   | 氏の宮川 | 〃        | 〃                  |       |   |            | 620      | 1,380       | 2,000       |
| 香東川 | 香東川  | 高松市三木町   | 高松土木事務所<br>長尾土木事務所 |       |   |            | 6,580    | 26,409      | 32,989      |
| 〃   | 小蓑川  | 三木町      | 長尾土木事務所            |       |   | 1,100      | 820      | 780         | 2,700       |
| 〃   | 堂ヶ平川 | 〃        | 〃                  |       |   |            | 880      | 1,120       | 2,000       |

資料 2－3－2 高堰堤

【土地改良区管理高堰堤（ため池）】

| 名 称  | 河 川 名  | 規 模 |      |        | 管理人      |
|------|--------|-----|------|--------|----------|
|      |        | 堤長m | 堤高m  | 貯水量千 t |          |
| 小川下池 | 新川 吉田川 | 218 | 25.9 | 600    | 小川下池水利組合 |
| 二股上池 | 新川 新川  | 281 | 17.4 | 606    | 二股土地改良区  |

資料 2－3－3 主要水門

| 名 称      | 河川名 | 位 置   | 水門操作担当者 | 住 所     | 電 話      |
|----------|-----|-------|---------|---------|----------|
| 平尾水門     | 平尾川 | 平木字高野 | 大山 哲司   | 平木852-2 | 898-1701 |
| 高尾逆流防止樋門 | 新 川 | 池戸字高尾 | 森山 重良   | 池戸2040  | 898-0288 |
| 寒国川水門    | 寒国川 | 井上字草田 | 高尾 壽一   | 井上137-2 | 898-2827 |

資料 2-3-4 新川浸水想定区域内の要配慮者施設一覧

| 番号 | 名称                     | 定員  | 所在地        | 電話番号     | 浸水規模         |              |
|----|------------------------|-----|------------|----------|--------------|--------------|
|    |                        |     |            |          | 計画規模<br>※(m) | 最大規模<br>※(m) |
| 1  | 大宮保育園                  | 90  | 池戸 2155-2  | 898-0406 | 0.5-1.0      | 0.5-3.0      |
| 2  | 砂入保育園                  | 90  | 池戸 2954-3  | 898-2913 | 0.0-0.5      | 0.5-3.0      |
| 3  | 氷上保育所                  | 110 | 氷上 125-1   | 898-8365 | 0.0-0.5      | 0.5-3.0      |
| 4  | 平井保育園                  | 90  | 平木 224-5   | 898-9775 | 0.0-0.5      | 0.5-3.0      |
| 5  | 檜村病院                   | 37  | 平木 56-7    | 898-1431 | 0.0-0.5      | 0.5-3.0      |
| 6  | 讃陽堂 松原病院               | 42  | 池戸 3232-1  | 898-0620 | 0.5-1.0      | 0.5-3.0      |
| 7  | グループホーム くすの木           | 18  | 池戸 2362    | 840-2355 | 0.0-0.5      | 0.5-3.0      |
| 8  | ナーシングホーム くすの木          | 42  | 池戸 2362    | 840-2227 | 0.0-0.5      | 0.5-3.0      |
| 9  | かしむら病院ディケアセンター         | 35  | 池戸 2766-2  | 891-1515 | 0.0-0.5      | 0.5-3.0      |
| 10 | 老人福祉センター<br>平木コミュニティ会館 | -   | 平木 26-1    | 891-0881 | 0.5-1.0      | 0.5-3.0      |
| 11 | サービス付き高齢者向け住宅<br>くすの木  | 20  | 池戸 2058-7  | 840-2227 | 0            | 0.5-3.0      |
| 12 | ライフケア桜三月               | 39  | 下高岡 2318-4 | 831-7151 | 0.0-0.5      | 0.5-3.0      |
| 13 | 児童発達支援センターKUSU<br>の木   | 30  | 池戸 2340-15 | 899-6881 | 0.0-0.5      | 0.5-3.0      |
| 14 | グループホーム れんげハウス         | 18  | 池戸 2074-5  | 899-6703 | 0            | 0.5-3.0      |
| 15 | 平井小学校                  | 574 | 平木 710-1   | 898-0713 | 0            | 0.5-3.0      |
| 16 | デイサービスこぶしの花            | 15  | 鹿伏 205-3   | 813-5231 | 0.5-1.0      | 0.5-3.0      |
| 17 | デイサービスセンターくすの木         | 35  | 池戸 2362    | 840-2227 | 0.0-0.5      | 0.5-3.0      |
| 18 | デイラウンジくすの木             | 25  | 池戸 2058-7  | 898-3861 | 0            | 0.5-3.0      |
| 19 | 学園通りデイトレセンター           | 24  | 鹿伏 327-1   | 813-7128 | 0.5-1.0      | 0.5-3.0      |
| 20 | ショートステイくすの木            | 49  | 池戸 2058-7  | 898-3861 | 0            | 0.5-3.0      |
| 21 | ショートステイセンター季           | 20  | 下高岡 2310-1 | 898-1380 | 0.0-0.5      | 0.0-0.5      |

※要配慮者施設(主として高齢者、障害者、乳幼児その他の特に防災上の配慮を要する者が利用する施設で当該施設の利用者の洪水時の円滑かつ迅速な避難を確保する必要があると認められるもの)については、次の用途に供される施設及びこれらと同類と認められる施設とする。

- ① 病院、診療所又は助産所(入院病床を有するものに限る。)
- ② 老人福祉施設、有料老人ホーム、介護老人保健施設、救護施設、更生施設、児童福祉施設、身体障害者更生援護施設、知的障害者援護施設又は精神障害者社会復帰施設
- ③ 幼稚園、盲学校、聾学校又は養護学校

※計画規模は、浸水の想定的前提となる降雨が新川流域2日総雨量 345mm による浸水。

※最大規模は、浸水の想定的前提となる降雨が新川流域2日総雨量 1,006mm による浸水。

※平井小学校の定員については、令和2年5月1日現在の在籍児童数としている。

【新川洪水予報等の情報伝達経路図】

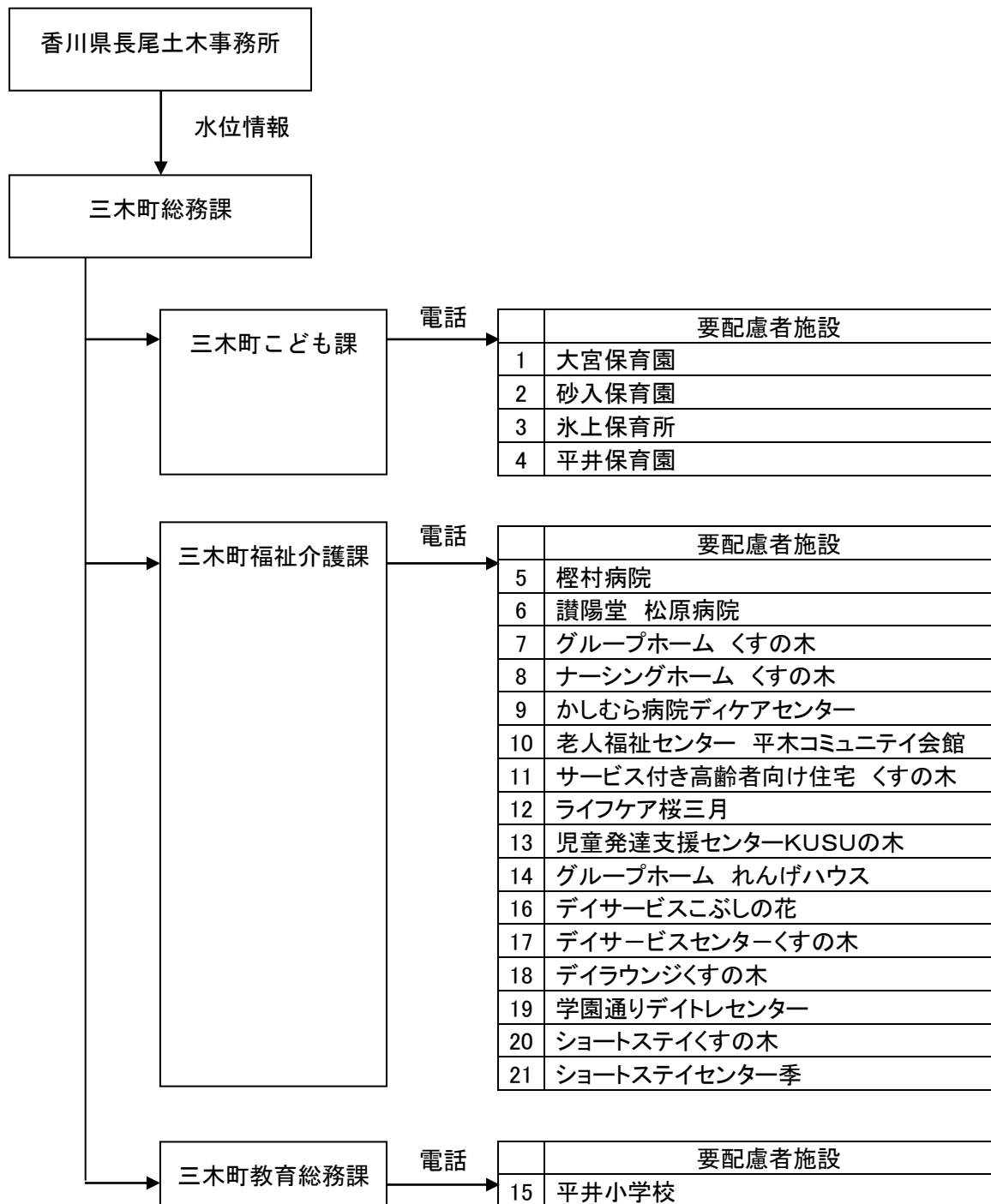

資料 2－3－5 三木町防災ハザードマップ

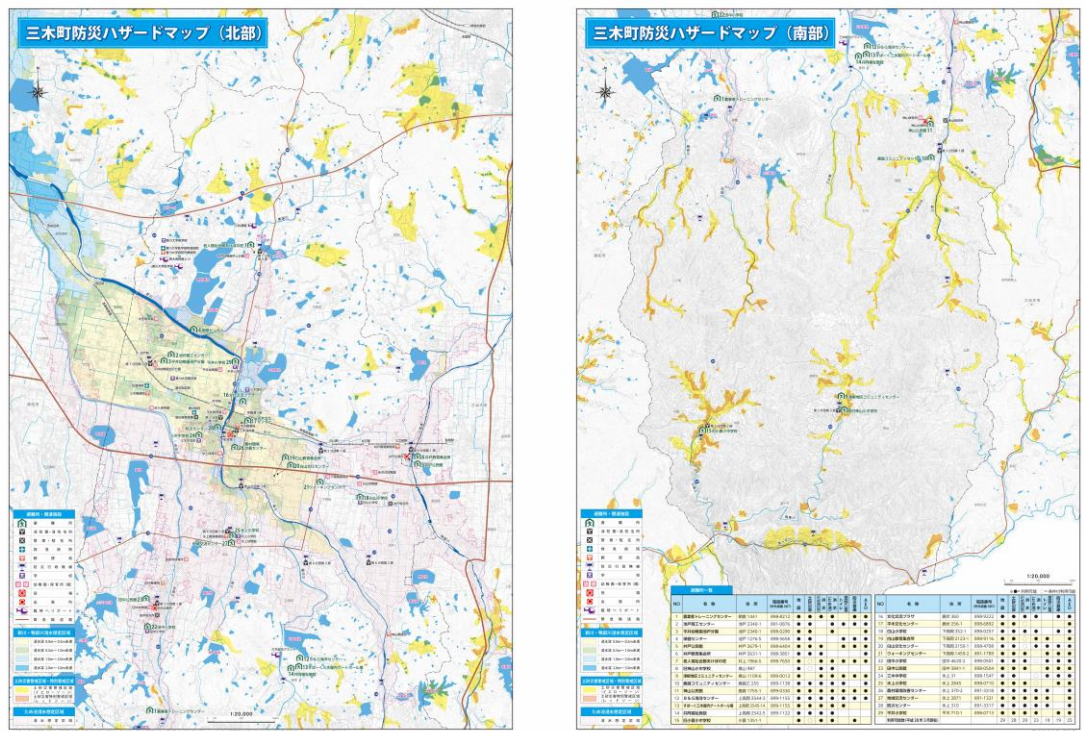

資料 2－4－1 ため池重要水防区

| 堰堤名  | 関係河川名 | 規模      |         |            | 関係土地改良事務所 | 担当水防管理団体 | 重要水防区域<br>ha | 予想される危険 | 対策水防工法  | 備考         |
|------|-------|---------|---------|------------|-----------|----------|--------------|---------|---------|------------|
|      |       | 堤長<br>m | 堤高<br>m | 貯水量<br>千 t |           |          |              |         |         |            |
| 男井間池 | 新川    | 290     | 9.7     | 956        | 東讃土地改良事務所 | 高松市・三木町  | 361          | 漏水決壊    | 土俵積立・杭打 | 男井間池水利組合   |
| 堀切池  | 新川    | 224     | 6.5     | 110        | 〃         | 三木町      | 35           | 〃       | 〃       | 堀切池水利組合    |
| 平木尾池 | 新川    | 396     | 4.2     | 167        | 〃         | 〃        | 47           | 〃       | 〃       | 平木尾池水利組合   |
| 小川下池 | 吉田川   | 218     | 25.9    | 600        | 〃         | 〃        | 200          | 〃       | 〃       | 小川下池水利組合   |
| 五分一池 | 新川    | 130     | 7.0     | 25         | 〃         | 〃        | 9            | 〃       | 〃       | (個人)       |
| 鳥打大池 | 新川    | 127     | 5.0     | 38         | 〃         | 〃        | 11           | 〃       | 〃       | 鳥打大池水利組合   |
| 岩川下池 | 新川    | 105     | 12.8    | 78         | 〃         | 〃        | 9            | 〃       | 〃       | 岩川池水利組合    |
| 大谷池  | 新川    | 127     | 7.0     | 50         | 〃         | 〃        | 11           | 〃       | 〃       | 山大寺池土地改良区  |
| 二ツ池  | 吉田川   | 137     | 13.0    | 123        | 〃         | 〃        | 51           | 〃       | 〃       | 田中二ツ池水利組合  |
| 渡池   | 新川    | 91      | 11.8    | 40         | 〃         | 〃        | 30           | 〃       | 〃       | 奥ノ堂池渡池水利組合 |
| 奥ノ堂池 | 新川    | 175     | 13.0    | 160        | 〃         | 〃        | 48           | 〃       | 〃       | 奥ノ堂池渡池水利組合 |

| 堰堤名        | 関 係<br>河川名 | 規 模     |         |            | 関係土地改良<br>事務所 | 担当水防<br>管理団体 | 重要水<br>防区域<br>ha | 予想され<br>る危険 | 対策水<br>防工法    | 備 考                  |
|------------|------------|---------|---------|------------|---------------|--------------|------------------|-------------|---------------|----------------------|
|            |            | 堤長<br>m | 堤高<br>m | 貯水量<br>千 t |               |              |                  |             |               |                      |
| 下池         | 新川         | 180     | 8.2     | 140        | 東讃土地<br>改良事務所 | 三木町          | 67               | 漏水決壊        | 土 俵 積<br>立・杭打 | 井上二ツ池水利<br>組合        |
| 女井間池       | 新川         | 218     | 3.8     | 128.2      | 〃             | 〃            | 30               | 〃           | 〃             | 女井間池水利組合             |
| 国下池        | 鴨部川        | 480     | 2.6     | 403        | 〃             | 〃            | 62               | 〃           | 〃             | 国下池水利組合              |
| 藤池         | 吉田川        | 213     | 4.5     | 40         | 〃             | 〃            | 32               | 〃           | 〃             | 藤池水利組合               |
| 宝池         | 新川         | 460     | 3.8     | 43         | 〃             | 〃            | 39               | 〃           | 〃             | 宝池水利組合               |
| 揺木池        | 新川         | 85      | 5.5     | 41         | 〃             | 〃            | 15               | 〃           | 〃             | (個人)                 |
| 山大寺池       | 新川         | 360     | 12.1    | 373        | 〃             | 〃            | 122              | 〃           | 〃             | 山 大 寺 池 土 地 改<br>良 区 |
| 二股下池       | 新川         | 123     | 6.2     | 54         | 〃             | 〃            | 50               | 〃           | 〃             | 二股土地改良区              |
| 二股上池       | 新川         | 281     | 17.4    | 606        | 〃             | 〃            | 50               | 〃           | 〃             | 二股土地改良区              |
| 五郎左衛<br>門池 | 新川         | 61      | 5.0     | 14.5       | 〃             | 〃            | 10               | 〃           | 〃             | (個人)                 |
| 蓮池         | 新川         | 574     | 9.0     | 426.8      | 〃             | 〃            | 91.7             | 〃           | 〃             | 蓮池水利組合               |
| 三ツ子石<br>池  | 新川         | 476     | 10.1    | 381.2      | 〃             | 〃            | 115              | 〃           | 〃             | 三ツ子石池水利<br>組合        |
| 鍛冶池        | 鴨部川        | 240     | 11.5    | 242.9      | 〃             | 〃            | 29.4             | 〃           | 〃             | 二股土地改良区              |
| 砂入池        | 新川         | 81      | 3.6     | 10.3       | 〃             | 〃            | 67               | 〃           | 〃             | 井上二ツ池水利<br>組合        |
| 調池         | 新川         | 140     | 4.1     | 16.7       | 〃             | 〃            | 4                | 〃           | 〃             | (個人)                 |
| 浦池上池       | 新川         | 25      | 4.8     | 3.0        | 〃             | 〃            | 6                | 〃           | 〃             | 浦池水利組合               |
| 大箕池        | 新川         | 291     | 5.3     | 29.0       | 〃             | 〃            | 45               | 〃           | 〃             | 大箕池水利組合              |
| 黒岩谷上<br>池  | 新川         | 25      | 6.5     | 2.5        | 〃             | 〃            | 3.2              | 〃           | 〃             | (個人)                 |

資料 2-9-1 異常気象時における道路通行規制基準

【一般国道】

| 路線名         | 担当<br>事務<br>所 | 規制区間                               |                 |     | 交通量<br>H11(台<br>/日) | 規制条件(通行止)  |          | 迂回路            |
|-------------|---------------|------------------------------------|-----------------|-----|---------------------|------------|----------|----------------|
|             |               | 所在地                                | 距離標             | 延長  |                     | 気象等<br>基準値 | 危険<br>内容 |                |
| 国道 193<br>号 | 長尾            | 木田郡三木町<br>中山(県境)<br>木田郡三木町<br>小蓑下所 | 0.0<br>～<br>3.6 | 3.6 | 4,000               | 積雪深 200mm  | 積雪       | 主<br>志度山<br>川線 |

【主要地方道】

| 路線名        | 担当<br>事務<br>所 | 規制区間                           |                 |     | 交通量<br>H11(台<br>/日) | 規制条件(通行止)                            |                  | 迂回路             |
|------------|---------------|--------------------------------|-----------------|-----|---------------------|--------------------------------------|------------------|-----------------|
|            |               | 所在地                            | 距離標             | 延長  |                     | 気象等基準値                               | 危険<br>内容         |                 |
| 小蓑前田<br>東線 | 長尾            | 木田郡三木町<br>小蓑下所<br>木田郡三木町<br>朝倉 | 0.1<br>～<br>9.5 | 9.4 | 700                 | 時間雨量 30mm<br>連続雨量 150mm<br>積雪深 200mm | 落石<br>土砂崩壊<br>積雪 | 国<br>国道<br>193号 |

【一般県道】

| 路線名         | 担当<br>事務<br>所 | 規制区間                          |                   |     | 交通量<br>H11(台<br>/日) | 規制条件(通行止)                            |                  | 迂回路             |
|-------------|---------------|-------------------------------|-------------------|-----|---------------------|--------------------------------------|------------------|-----------------|
|             |               | 所在地                           | 距離標               | 延長  |                     | 気象等基準値                               | 危険<br>内容         |                 |
| 多和三木<br>線   | 長尾            | 木田郡三木町<br>広野<br>木田郡三木町<br>鹿庭  | 0.6<br>～<br>5.6   | 5.0 | 100                 | 時間雨量 30mm<br>連続雨量 150mm<br>積雪深 200mm | 落石<br>土砂崩壊<br>積雪 | 主<br>志度山<br>川線  |
| 鹿庭奥山<br>線   | 長尾            | 木田郡三木町<br>鹿庭<br>木田郡三木町<br>堂ヶ平 | 1.0<br>～<br>9.2   | 8.2 | 200                 | 時間雨量 30mm<br>連続雨量 150mm<br>積雪深 200mm | 落石<br>土砂崩壊<br>積雪 | 国<br>国道<br>193号 |
| 太田上町<br>志度線 | 長尾            | さぬき市志度<br>八丁地<br>木田郡三木町<br>立石 | 10.1<br>～<br>12.9 | 2.8 | 400                 | 時間雨量 30mm<br>連続雨量 150mm              | 落石<br>土砂崩壊       | 迂回路<br>なし       |

資料 2-10-1 危険物施設

【完成検査済証交付施設】

(令和 2 年 2 月 1 日現在)

| 区 分   |             | 三木町 |
|-------|-------------|-----|
| 製造所   |             | 0   |
| 貯蔵所   | 屋内貯蔵所       | 8   |
|       | 屋外タンク貯蔵所    | 4   |
|       | 特定屋外タンク貯蔵所  | 0   |
|       | 準特定屋外タンク貯蔵所 | 0   |
|       | 屋内タンク貯蔵所    | 0   |
|       | 地下タンク貯蔵所    | 13  |
|       | 簡易タンク貯蔵所    | 0   |
|       | 移動タンク貯蔵所    | 5   |
|       | 屋外貯蔵所       | 0   |
|       | 小 計         | 30  |
| 取扱所   | 給油取扱所       | 18  |
|       | 第一種販売取扱所    | 0   |
|       | 第二種販売取扱所    | 0   |
|       | 移送取扱所       | 0   |
|       | 一般取扱所       | 6   |
|       | 小 計         | 24  |
| 総 計   |             | 54  |
| 事 業 所 |             | 54  |

資料 2-10-2 高圧ガス関係事業所

(平成 31 年 3 月 31 日現在)

|     | 高圧ガス製造事業所数(第一種) |            |     |    |    |     |                |          | 高圧ガス貯蔵所所数(第一種) |     |    |    |     | 高圧ガス<br>販売業者数    |
|-----|-----------------|------------|-----|----|----|-----|----------------|----------|----------------|-----|----|----|-----|------------------|
|     | 一般高圧ガス          |            |     |    |    |     | 液化<br>石油<br>ガス | 冷凍<br>ガス | 可燃性<br>・毒性     | 可燃性 | 毒性 | 酸素 | その他 | 一般消費者用液<br>化石油ガス |
|     | 小<br>計          | 可燃性<br>・毒性 | 可燃性 | 毒性 | 酸素 | その他 |                |          |                |     |    |    |     |                  |
| 三木町 | 2               | 0          | 0   | 0  | 1  | 1   | 1              | 2        | 0              | 0   | 0  | 1  | 1   | 3                |

資料 2-10-3 火薬類関係営業所

(平成 31 年 3 月 31 日現在)

| 区分  | 火薬類製造所(煙火) | 火薬類販売事業者 |    |    |     |    |     | 火薬庫 |    |    |    |    |    |
|-----|------------|----------|----|----|-----|----|-----|-----|----|----|----|----|----|
|     |            | 計        | 一般 | 猟用 | 競技用 | 煙火 | 信号用 | 計   | 一級 | 二級 | 三級 | 煙火 | 庫外 |
| 三木町 | 0          | 1        | 0  | 0  | 1   | 0  | 0   | 0   | 0  | 0  | 0  | 0  | 0  |

資料 2-10-4 毒物劇物営業者

(平成 28 年 3 月 31 日現在)

|                 | 一般販売業 | 農業用品販売業 | 特定品目販売業 | 電気めっき事業 | 金属熱処理事業 | 運送事業 | しろあり防除事業 | 製造業 | 輸入業 | 計  |
|-----------------|-------|---------|---------|---------|---------|------|----------|-----|-----|----|
| 東讃保健所<br>(三木町内) | 9     | 7       | 1       | 0       | 0       | 0    | 0        | 0   | 0   | 17 |

資料 2-15-1 雨量観測所

| 番号 | 雨量観測所名      | 所 在     | 種 別   | 観 測 機 関  | 電 話 番 号      |
|----|-------------|---------|-------|----------|--------------|
| 1  | 三 木 雨量観測所   | 三木町大字氷上 | テレメータ | 長尾土木事務所  | 0879-52-2585 |
| 2  | 中 山 〃       | 〃 奥山    | 〃     | 〃        | 〃            |
| 3  | 吉 田 川 観 測 所 | 〃 田中    | 自記    | 香川用土地改良区 | 087-822-0155 |

資料 2-15-2 水位観測所

(単位：m)

| 番号 | 量水標名称 | 河 川 名 | 水防団待機水位<br>(通報水位) | はん濫注意水位<br>(警戒水位) | 位 置       | 種 別   | 観 測 機 関 |
|----|-------|-------|-------------------|-------------------|-----------|-------|---------|
| 1  | 平橋    | 新 川   | 0.7               | 1.9               | 三木町大字平木   | テレメータ | 長尾土木事務所 |
| 2  | 井戸川橋  | 鴨 部 川 | 0.9               | 1.4               | さぬき市昭和    | 〃     | 長尾土木事務所 |
| 3  | 吉田川橋  | 吉 田 川 | 0.9               | 1.8               | 高松市十川西町吉田 | 〃     | 高松土木事務所 |

資料 2-15-3 水防倉庫等一覧

| 番号 | 水防管理団体 | 対象河川海岸 | 設置箇所 |           | 構造  | 摘要        |
|----|--------|--------|------|-----------|-----|-----------|
|    |        |        | 市町   | 大字        |     |           |
| 1  | 三木町    | 新川     | 三木町  | 平木 206-1  | 平屋建 | 長尾土木事務所管内 |
| 2  | 〃      | 〃      | 〃    | 氷上 1989   | 〃   |           |
| 3  | 〃      | 鴨部川    | 〃    | 井戸 2616-1 | 〃   |           |

資料 2－1 5－4 消防団現勢

(令和 2 年 1 月 1 日現在)

| 区分  | 分<br><br>団<br><br>数 | 消 防 団 員 |             |             |      |        |        |        |     | 条<br>例<br>定<br>員 | 普通消防ポンプ自動 | 水槽付消防ポンプ自動 | 小型動力ポンプ積載 | 小型動力ポンプ | 化学消防自動車 | 指<br>揮<br>車 | 計  |
|-----|---------------------|---------|-------------|-------------|------|--------|--------|--------|-----|------------------|-----------|------------|-----------|---------|---------|-------------|----|
|     |                     | 実 員     |             |             |      |        |        |        |     |                  |           |            |           |         |         |             |    |
|     |                     | 団<br>長  | 副<br>団<br>長 | 分<br>団<br>長 | 副分団長 | 部<br>長 | 班<br>長 | 団<br>員 | 計   |                  |           |            |           |         |         |             |    |
| 三木町 | 6                   | 1       | 3           | 6           | 8    | 13     | 32     | 164    | 227 | 230              | 8         | 0          | 5         | 4       | 0       | 0           | 17 |

資料 2－1 5－5 消防水利の現況

(令和 2 年 1 月 1 日現在)

| 区分  | 合計<br><br>A～F<br>の 計 | 消火栓<br><br>A | 計                        |                                 |                                |    | 公設                       |                                 |                                |    | 私設                       |                                 |                                |    | そ<br>の<br>他 |
|-----|----------------------|--------------|--------------------------|---------------------------------|--------------------------------|----|--------------------------|---------------------------------|--------------------------------|----|--------------------------|---------------------------------|--------------------------------|----|-------------|
|     |                      |              | 防火水槽                     |                                 |                                | 井戸 | 防火水槽                     |                                 |                                | 井戸 | 防火水槽                     |                                 |                                | 井戸 |             |
|     |                      |              | 100 m <sup>2</sup><br>以上 | 40～<br>100 m <sup>2</sup><br>未満 | 20～<br>40 m <sup>2</sup><br>未満 |    | 100 m <sup>2</sup><br>以上 | 40～<br>100 m <sup>2</sup><br>未満 | 20～<br>40 m <sup>2</sup><br>未満 |    | 100 m <sup>2</sup><br>以上 | 40～<br>100 m <sup>2</sup><br>未満 | 20～<br>40 m <sup>2</sup><br>未満 |    |             |
|     |                      |              | B                        | C                               | D                              | F  |                          |                                 |                                |    |                          |                                 |                                |    |             |
| 三木町 | 446                  | 408          |                          | 25                              | 13                             |    |                          | 9                               | 7                              |    |                          | 16                              | 6                              |    |             |

資料 2-15-6 香川県防災行政無線（地域衛星通信ネットワーク）回線構成図

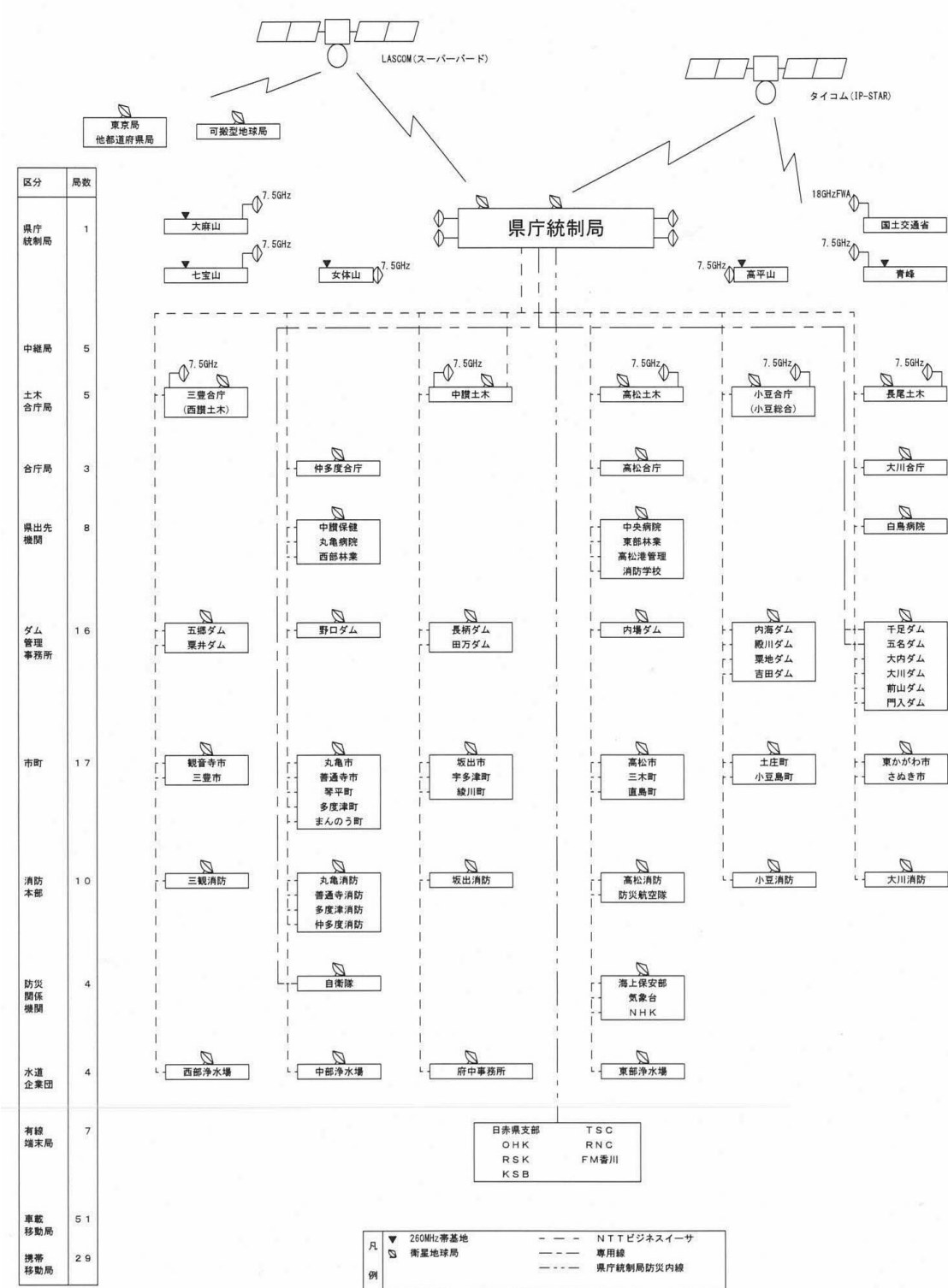

資料 2－15－7 町防災無線通信施設

【同報無線】

(平成 31 年 4 月 1 日現在)

|     | 整備方法 | 免許区分  | 設置場所 | 局数 |     |      |      |
|-----|------|-------|------|----|-----|------|------|
|     |      |       |      | 親局 | 中継局 | 同報子局 |      |
|     |      |       |      |    |     | 屋外方式 | 戸別方式 |
| 三木町 | 単独   | 防災行政用 | 町役場  | 1  |     | 30   | -    |

【移動無線】

(平成 31 年 4 月 1 日現在)

|     | 整備方法 | 免許区分      | 基地局数 | 中継局数 | 移動局数        |             |             |             |                  |             |                               |             |    |   |
|-----|------|-----------|------|------|-------------|-------------|-------------|-------------|------------------|-------------|-------------------------------|-------------|----|---|
|     |      |           |      |      | 形態別         |             |             | 設置場所別       |                  |             |                               |             |    | 計 |
|     |      |           |      |      | 車<br>載<br>型 | 可<br>搬<br>型 | 携<br>帯<br>型 | 役<br>場<br>等 | 公<br>共<br>施<br>設 | 職<br>員<br>宅 | 消<br>防<br>機<br>関<br><br>(消防団) | そ<br>の<br>他 |    |   |
| 三木町 | 単独   | 防災行政<br>用 | 1    |      | 18          |             | 18          | 車 5<br>携 1  |                  |             | 車 13<br>携 17                  |             | 36 |   |

## 資料 2-16-1 防災ヘリコプターの運航体制、運航基準、要請方法等

### 1 防災ヘリコプターの運航体制

- 1 運航基地 香川県香川郡香南町岡（高松空港）
- 2 運航日数 365 日勤務
- 3 運航時間 午前 8 時 30 分から午後 5 時 15 分まで（緊急時は、日の出から日没まで）
- 4 隊の構成 航空隊員（県内の消防（局）本部から派遣）8 名及び民間委託している操縦士並びに整備士等で構成

### 5 運航管理

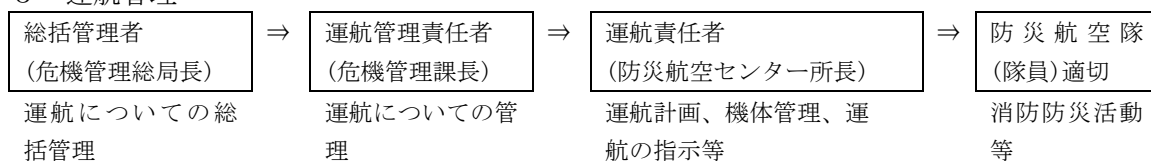

### 6 活動別搭乗人員

| 職 種        |         | 操縦士 | 整備士 | 航空隊員    | 航空隊員の役割                              |
|------------|---------|-----|-----|---------|--------------------------------------|
| 区分         |         |     |     |         |                                      |
| 航空隊員の常駐人員  |         | 1 名 | 1 名 | 5 ～ 6 名 |                                      |
| ヘリ活動時の搭乗人員 | ①救急活動   | 1 名 | 1 名 | 2 ～ 4 名 | 活動内容により要員を決定する。                      |
|            | ②救助活動   | 1 名 | 1 名 | 4 名     | 機内安全要員 1 名<br>機内操作要員 1 名<br>降下要員 2 名 |
|            | ③火災防御活動 | 1 名 | 1 名 | 2 名     | 機内安全要員 1 名<br>散水操作要員 1 名             |
|            | ④その他活動  | 1 名 | 1 名 | 1 ～ 5 名 | 活動内容により要員を決定する。                      |
| 休日体制       |         | 1 名 | 1 名 | 5 ～ 6 名 |                                      |
| 夜間体制       |         | —   | —   | —       |                                      |

※ 災害状況により変更する場合がある。

## 2 防災ヘリコプターの運航基準運航基準

防災ヘリコプターの運航基準については、「香川県防災ヘリコプター運航管理要綱」及び「香川県防災ヘリコプター緊急運航要領」の定めるところによるが、概要は次のとおりである。

1 防災ヘリコプターは、次に掲げる活動で、ヘリコプターの特性を十分に活用することができ、その必要性が認められ、かつ、安全な運航が確保できる場合に運航するものとする。

- (1) 救急活動
- (2) 救助活動
- (3) 災害応急対策活動
- (4) 火災防御活動
- (5) 広域航空消防防災応援活動
- (6) 災害予防対策活動
- (7) 消防防災訓練活動
- (8) 一般行政活動
- (9) その他総括管理者が必要と認める活動

### 2 災害別活動内容（緊急運航）

|                   |   |
|-------------------|---|
| 救 急               | ① 「香川県防災ヘリコプターによる救急搬送の要請基準」に基づく要請があった場合<br>② 転院搬送で、医師が、ヘリコプターによる搬送が必要と判断し、かつ、医師等の専門知識を有するものが搭乗できる場合   |
| 救 助               | ① 高層ビル等火災における救助<br>② 水難事故及び山岳遭難等における捜索・救助<br>③ 高速自動車道及び自動車専用道路上の事故救助<br>④ その他特にヘリコプターによる活動が有効と認められる場合 |
| 災 害<br>応 急<br>対 策 | ① 被災状況の偵察、情報収集活動<br>② 救援物資、人員、資機材等の搬送<br>③ その他災害応急対策上、特にヘリコプターによる活動が有効と認められる場合                        |
| 火 災<br>防 御        | ① 偵察、情報収集活動<br>② 林野火災における空中消火<br>③ 資機材等の搬送<br>④ その他火災防御上、特にヘリコプターによる活動が有効と認められる場合                     |

### 3 香川県防災ヘリコプターによる救急搬送の要請基準

次の1～3のいずれかに該当する場合には、消防機関及び直島町は、可及的速やかに香川県防災航空隊に防災ヘリコプターの出動を要請するものとする。

#### 1 事故等の目撃者等から一（1）から（10）のいずれかの症例等の119番通報があり、受信した指令課（室）員が、二に掲げる地理的条件に該当すると判断した場合

##### 一 症例等

- (1) 自動車事故
  - イ 自動車からの放出
  - ロ 同乗者の死亡
  - ハ 自動車の横転
  - ニ 車が概ね50cm以上つぶれた事故
  - ホ 客室が概ね30cm以上つぶれた事故
  - ヘ 歩行者もしくは自転車が、自動車にはねとばされ、又はひき倒された事故
- (2) オートバイ事故
  - イ 時速35km程度以上で衝突した事故
  - ロ ライダーがオートバイから放り出された事故
- (3) 転落事故
  - イ 3階以上の高さから転落
  - ロ 山間部での滑落
- (4) 窒息事故
  - イ 溺水
  - ロ 生き埋め
- (5) 列車衝突事故
- (6) 航空機墜落事故
- (7) 傷害事件（撃たれた事件、刺された事件）
- (8) 重傷が疑われる中毒事件
- (9) バイタルサイン
  - イ 目を開けさせる（覚醒させる）ためには、大声で呼びかけつつ、痛み刺激（つねる）を与えることを繰り返す必要がある（ジャパンコーマスケールで30以上）
  - ロ 脈拍が弱くてかすかしかふれない、全く脈がないこと
  - ハ 呼吸が弱くて止まりそうであること、遠く、浅い呼吸をしていること、呼吸停止
  - ニ 呼吸障害、呼吸がだんだん苦しくなってきたこと
- (10) 外傷
  - イ 頭部、頸部、軀幹又は、肘もしくは膝関節より近位の四肢の外傷性出血
  - ロ 2ヶ所以上の四肢変形又は四肢（手指、足趾を含む。）の切断
  - ハ 麻痺を伴う肢の外傷
  - ニ 広範囲の熱傷（体のおおむね1/3を超えるやけど、気道熱傷）
  - ホ 意識障害を伴う電撃症（雷や電線事故で意識がない）
  - ヘ 意識障害を伴う外傷
- (11) 疾病
  - イ けいれん発作
  - ロ 不穏状態（酔っぱらいのように暴れる状態）
  - ハ 新たな四肢麻痺の出現

ニ 強い痛みの訴え（頭痛、胸痛、腹痛）

二 地理的条件

- （１） 事案発生地点がヘリコプターの有効範囲（救急車又は船舶を使用するよりも、ヘリコプターを使用する方が、覚知から病院到着までの時間を短縮できる地域をいう）内であること
- （２） （１）には該当しないが、諸般の事情（地震、土砂崩れ等によって事案発生地に通じる道路が寸断された場合等）により、ヘリコプター搬送をすると、覚知から病院搬送までの時間を短縮できること

２ １に該当しない場合であっても、事案発生地までの距離等により、ヘリコプターを使用すると救急自動車又は船舶を使用するよりも 30 分以上搬送時間が短縮できる場合

３ 現場の救急隊員から要請がある場合

#### 4 防災ヘリコプターの緊急運航応援要請の方法

香川県内の市町長又は消防の一部事務組合管理者の知事に対する防災ヘリコプターの緊急運航の要請は、「香川県防災ヘリコプター応援協定」及び「香川県防災ヘリコプター緊急運航要領」の定めるところによるが、概要は次のとおりである。

##### 1 要請の原則

現に災害が発生し、又は発生するおそれがある場合において、次のいずれかに該当し、かつ、公共性、緊急性が高く、防災ヘリコプターの活動を必要とする場合に、市町長又は消防の一部事務組合管理者は要請を行うものとする。

- (1) 救急活動
- (2) 救助活動
- (3) 災害応急対策活動
- (4) 火災防御活動

##### 2 応援要請の方法

知事（危機管理課）に対する要請は、電話又はファクシミリにより、次の事項について連絡を行うとともに、事後速やかに「防災ヘリコプター緊急運航要請書」を提出する。

- (1) 災害等の種別
- (2) 災害等の発生場所及び被害の状況
- (3) 災害等発生現場の気象状態
- (4) 飛行場外離着陸場の所在地及び支援体制
- (5) 応援に要する資機材の品目及び数量
- (6) 災害現場の指揮者の職・氏名及び連絡方法
- (7) その他必要な事項

##### 3 緊急要請連絡先

|          |           |              |
|----------|-----------|--------------|
| 香川県防災航空隊 | TEL (NTT) | 087-879-0119 |
|          |           | 087-879-1900 |
|          | FAX (NTT) | 087-879-1400 |
|          | TEL (防災)  | 433-561      |
|          | FAX (防災)  | 433-581      |

※

夜間（17時15分～08時30分）に連絡を要する場合は、香川県防災航空隊（隊長専用携帯）または県庁危機管理課（不在の場合は県庁守衛室）へ連絡すること。

|           |           |               |
|-----------|-----------|---------------|
| ・香川県防災航空隊 | TEL（隊長携帯） | 090-4337-0011 |
| ・県庁危機管理課  | TEL (NTT) | 087-832-3200  |
|           | FAX (NTT) | 087-831-8811  |
|           | TEL (防災)  | 200-5066      |
| ・県庁守衛室    | TEL (NTT) | 087-831-1111  |
|           | TEL (防災)  | 200-7-2435    |

##### 4 緊急運航の要件

緊急運航は、原則として、次の要件を満たす場合に運航するものとする。

- (1) 公共性 地域並びに地域住民の生命、身体、財産を災害等から保護することを目

- 的とすること。
- (2) 緊急性 差し迫った必要性があること。  
(緊急に活動を行わなければ、県民の生命、財産に重大な支障が生ずるおそれがある場合)
- (3) 非代替性 防災ヘリコプター以外に適切な手投がないこと。  
(既存の資機材等では、十分な活動が期待できない、又は活動できない場合)

## 5 受入れ体制

緊急運航を要請した市町長又は消防の一部事務組合管理者は、防災航空隊と緊密な連絡をとるとともに、必要に応じ、次の受け入れ体制を整えるものとする。

- (1) 離着陸場所の確保及び安全対策
- (2) 傷病者等の搬送先の離着陸場所及び病院等への手配
- (3) 傷病者の空輸の適否についての確認
- (4) 空中消火用資機材、空中消火基地の確保
- (5) その他必要な事項

## 6 報告

緊急運航を要請した市町長又は消防の一部事務組合管理者は、災害等が収束した場合、「災害等状況報告書」を運航責任者（防災航空センター所長）に報告するものとする。

## 7 経費負担

応援に要する運航経費は、香川県が負担する。

## 5 緊急運航要請手続きのフロー

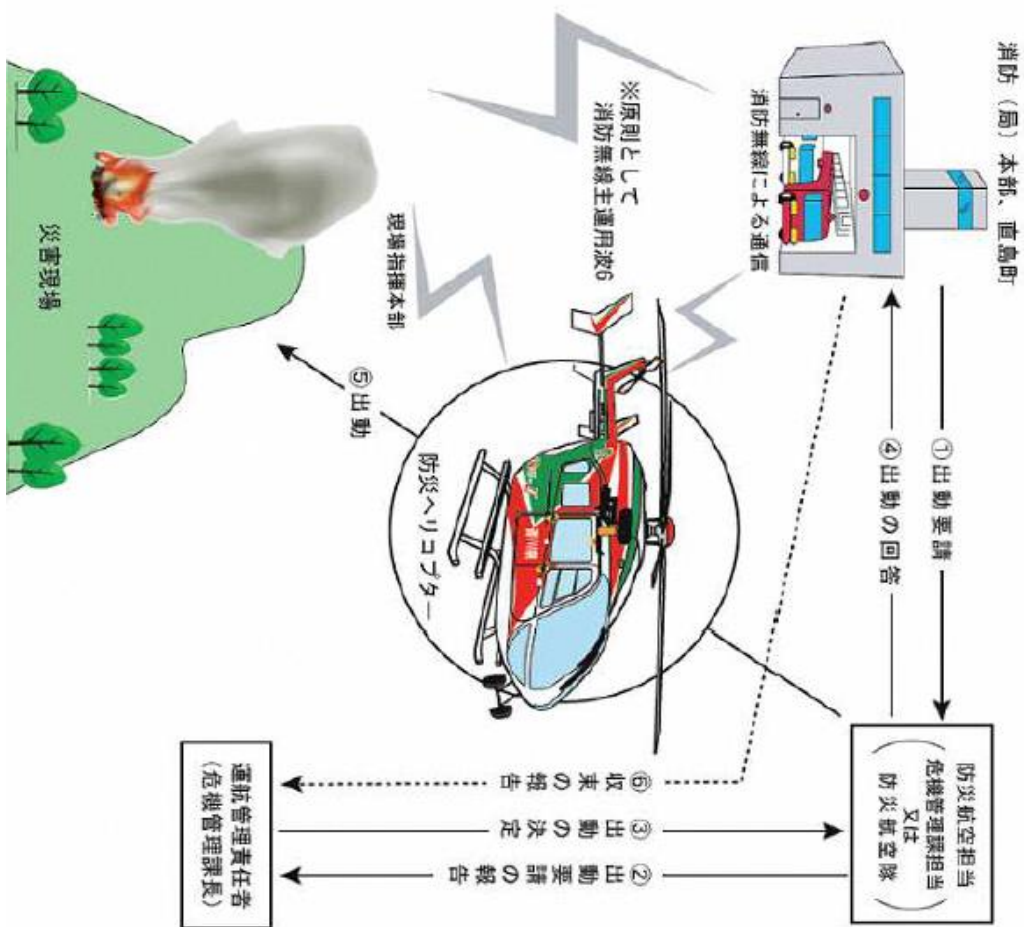
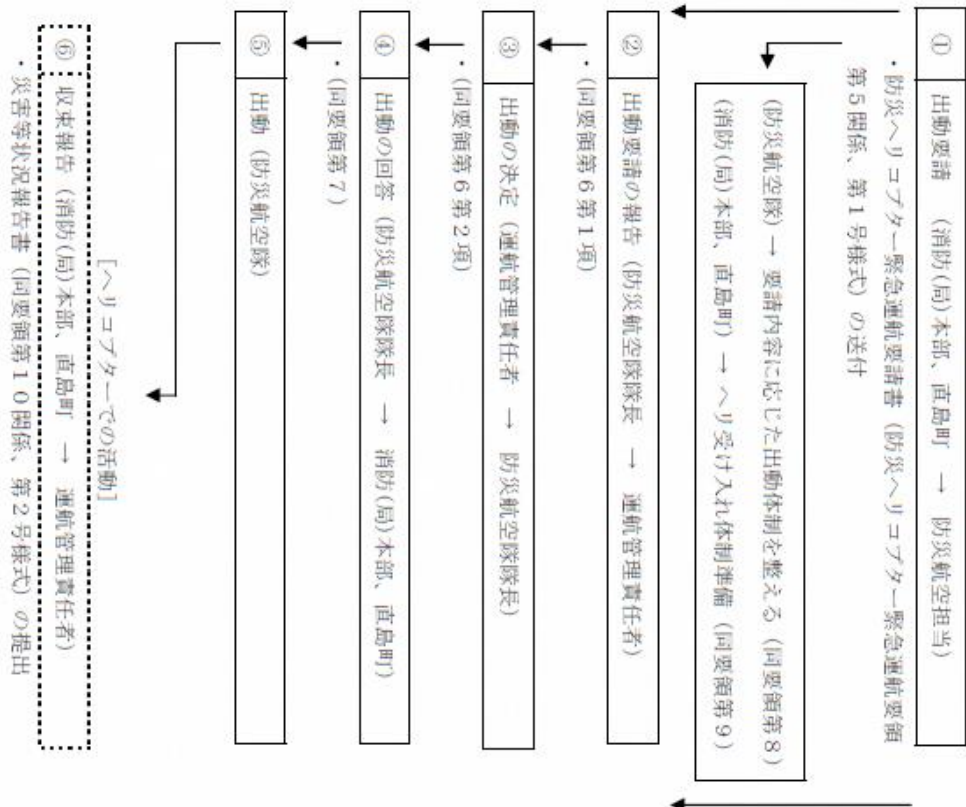

資料 2-17-1 大災害時の医療救護体制

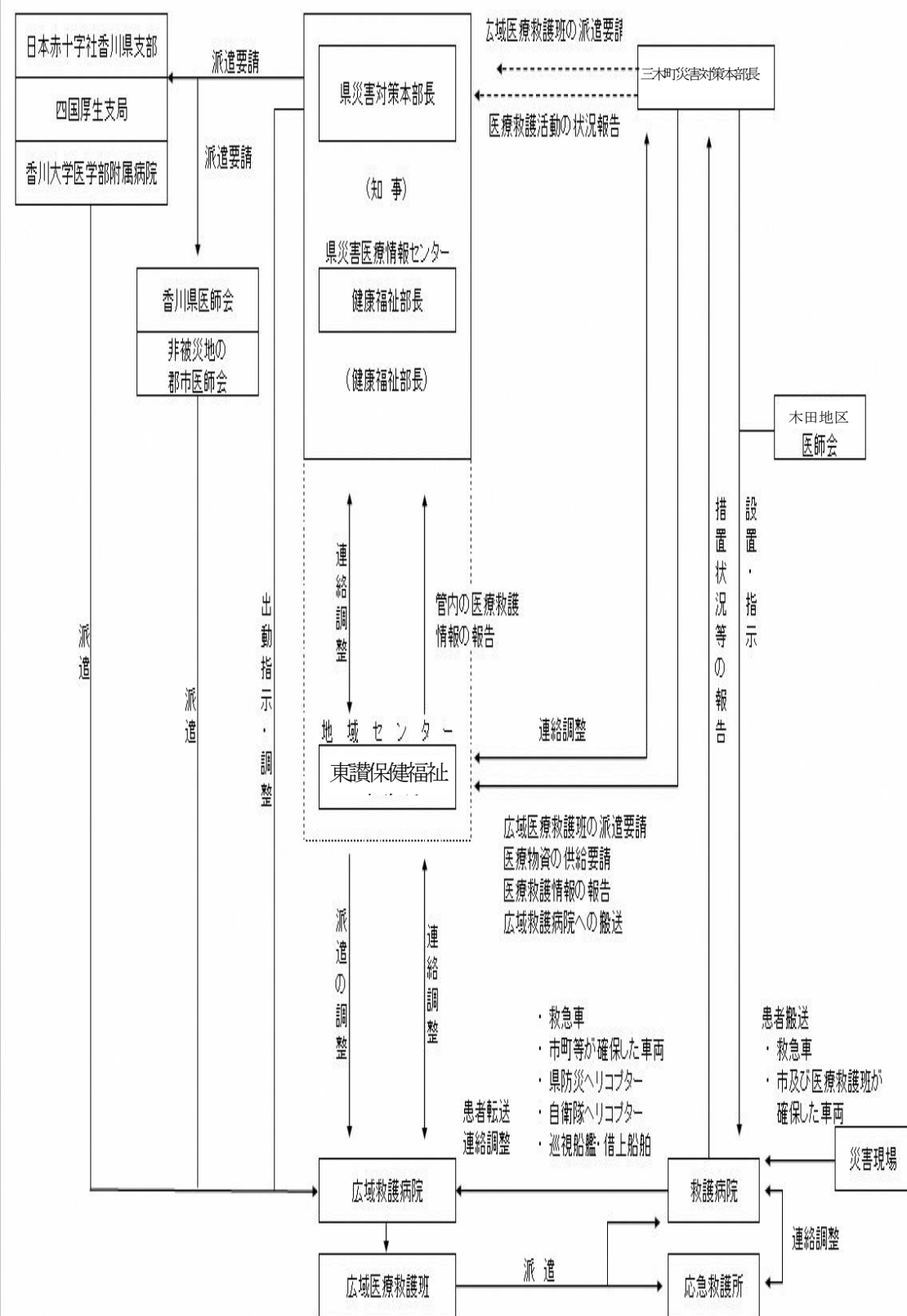

資料 2-17-2 災害時用備蓄医薬品等の確保系統図

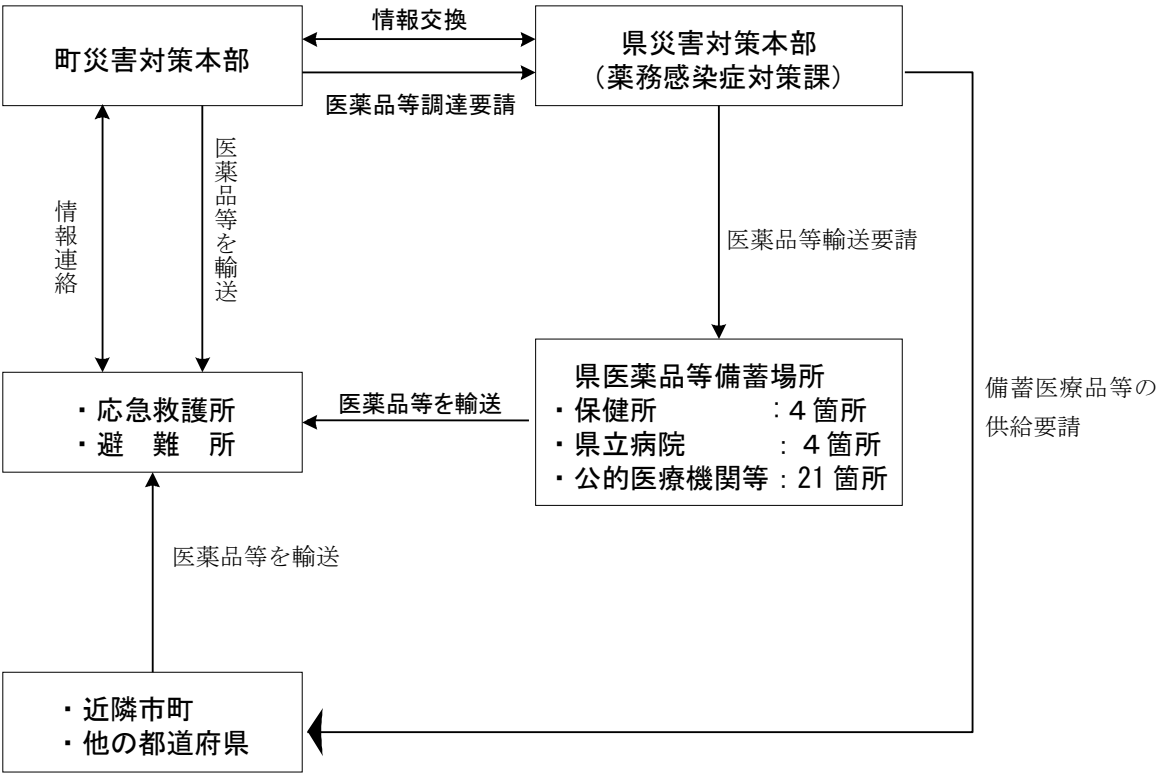

- 各備蓄機関にあつては、保有する車両等で被災地の医療救護施設まで搬送する。
- 県は各備蓄機関からの要請により、緊急輸送が可能な方法または手段を確保する。

## 香川県医療救護計画

平成 25 年 3 月 15 日改正

### 第 1 医療救護計画の目的

災害及び大規模事故等から、地域住民の生命、健康を守るため、医療救護体制を確立する。

### 第 2 医療救護計画策定の基本的な考え方

#### 1 医療救護計画の策定

- (1) 県及び市町は、医療救護体制を確立し、医療救護活動の万全を期するため、医療救護計画を策定する。
- (2) 県は、市町で対応できない広域的な医療救護活動を行うため、広域医療救護班の編成、出動等の計画を策定する。
- (3) 市町は、直接地域住民の生命、健康を守るため、医療救護活動及び医療救護施設（広域救護病院を除く。）の整備について市町ごとの実情に従い医療救護計画を策定する。
- (4) 医療救護計画の策定に当たっては、現行の救急医療体制の活用を図る。
- (5) 医療救護計画は、平常時の救急医療体制が十分機能しないことを前提として策定する。

#### 2 医療救護施設及び対象者

- (1) 医療救護施設は、市町長が指定する応急救護所及び救護病院、並びに知事が指定する広域救護病院（災害拠点病院を含む）の 3 種類とする。
- (2) 医療救護の対象者は、直接災害による負傷者、災害時における救急患者等とする。  
ア 直接災害による負傷者は、重症患者、中等症患者及び軽症者に分類する。  
重 症 患 者 手術等緊急治療を必要とする者  
中 等 症 患 者 入院治療を必要とする者  
軽 症 患 者 上記以外の者で外来治療で可能な者  
イ 災害時における救急患者等は、緊急に医師の処置を必要とする脳卒中、出産、人工透析等医療の中断が致命的となる患者、及び災害により情緒不安定等の症状が認められる者とする。

#### 3 必要な体制の整備

- (1) 県及び市町は、円滑な医療救護活動を実施するため、必要な体制整備に努める。
- (2) 医療救護体制は、医療機関や医師会等関係機関の協力の下に整備する。
- (3) 地域住民は、自分で自分を守るための家庭救護及び自主防災組織による相互扶助体制を確立する。
- (4) 県は、災害派遣医療チーム（以下「DMAT」という。）の運用、活動の検証及び研修のあり方等を検討し、DMATの円滑な医療救護活動を確保するため、DMAT連絡会を設置する。

#### 4 その他

- (1) 医療救護の期間は、発災後における応急措置が概ね完了するまでの間とする。

- (2) 医療救護にかかる費用については、災害対策基本法の規定若しくは災害救助法が適用された場合には同法の規定若しくは現行保険制度その他により取り扱う。
- (3) 医療救護に当たる民間の医師等の損害補償については、災害対策基本法の規定若しくは災害救助法が適用された場合には同法の規定により取り扱う。

### 第3 県医療救護計画

#### 1 計画の策定

県は、市町独自では対応できない事態を想定し、医療救護活動の円滑な遂行を図るため、広域的な医療救護計画を策定する。

香川県医療救護計画は、香川県地域防災計画に記載している医療救護計画について具体化した計画であり、香川県地域防災計画の修正、県内医療体制の変更等、必要に応じて修正を行うものとする。

#### 2 計画の内容

##### (1) 香川県災害医療救護活動連絡会の設置

県は、迅速かつ効果的な医療救護活動が実施できるよう、関係機関の連携を図るため香川県災害医療救護活動連絡会を設置する。

連絡会は、次に掲げる内容について協議を行う。

- ア 災害時における医療救護活動に関すること
- イ 災害時における関係各機関との連絡及び調整方法に関すること
- ウ 傷病者等の搬送に関すること
- エ 合同訓練に関すること
- オ 医薬品等の備蓄に関すること
- カ その他連絡会が必要と認めること

##### (2) 医療救護体制

医療救護活動は、香川県災害対策本部、県保健福祉事務所及び小豆総合事務所（以下「県保健福祉事務所等」という）、市町、DMAT※、災害拠点病院、広域救護病院、広域救護班、救護病院、応急救護所、(社)香川県医師会等関係団体医療救護班等の関係者の密接な連携のもとに行うものとする。

それぞれの機関の役割等は以下のとおりとする。（救護病院、応急救護所については、市町医療救護計画の作成指針に記載）。

##### ア 香川県災害対策本部

##### (ア) 健康福祉部医務国保班

健康福祉部医務国保班は、医療救護体制に関する情報収集を通じて、広域的な医療救護活動の総合調整を行うとともに、広域的な医師等の派遣など、市町の医療救護活動を支援する。

具体的には以下の業務を行う。

##### a 情報収集

的確な医療救護活動を行うため、応急救護所の設置状況や、医療救護施設等の被災状況等を医療施設、市町災害対策本部、県保健福祉事務所等からの連絡により情報を収集し、必要に応じて県民を含め関係者に対しての情報提供を行う。

##### b 災害派遣医療チーム（DMAT※）の派遣要請

市町災害対策本部等からの要請があった場合、または、必要があると認める場合には、DMAT指定病院に対し、被災現場や災害拠点病院へのDMATの

派遣を要請する。

※DMAT（ディーマット）とは

大地震及び航空機・列車事故といった災害時に、被災地に迅速に駆けつけ、災害の急性期（概ね４８時間以内）に活動できる機動性を持った、専門的な訓練を受けた災害派遣医療チーム

c 広域救護班の派遣要請

市町災害対策本部等からの要請があった場合、または、必要があると認める場合には、広域救護病院に対し、応急救護所や救護病院への広域救護班の派遣を要請する。

d 医療救護についての応援要請

市町災害対策本部等からの要請があった場合、または、必要があると認める場合には、(社)香川県医師会、(社)香川県歯科医師会、(社)香川県看護協会、(社)香川県接骨師会に対し、応急救護所への医療救護班、災害支援班の派遣を要請する。

e 国等への応援要請

県内の医療体制では対応できないと判断した場合は、国、他の都道府県及び日本赤十字社、自衛隊等に対し、医療救護に係る応援要請を行う。また、他県のDMAT等の受入調整を行うほか、日本赤十字社香川県支部と連絡をとりながら、国、他の都道府県の医療救護班の派遣先を調整する。

f 医療搬送の手配

県内医療搬送の手配、及び県外への広域医療搬送について、市町災害対策本部、医療救護施設と連携を図りながら受入先医療機関などとの調整を行う。

g 医療救護活動の調整等

広域救護病院における収容者数の調整、医療救護活動の終了等広域的判断を必要とする事項について、当該病院の管理者に対して指示を行う。

h 派遣調整本部の設置

派遣調整本部を設置し、関係団体に対する医療救護班の派遣要請や、派遣申出の受け入れ等の調整を行う。

i 災害医療コーディネーターの設置

広域的な医療救護活動の総合調整を行うため必要があると認める場合は、地域の医療機関の事情などに精通した医師等から選任された災害医療コーディネーターを、県災害対策本部（健康福祉部医務国保班）又は県保健福祉事務所等に設置する。

j その他必要な事項

(イ) 健康福祉部薬務感染症対策班

健康福祉部薬務感染症対策班は、健康福祉部医務国保班と連携して、救急医薬品、衛生材料、防疫用薬剤及び輸血用血液の確保及び供給について総合調整を行うとともに、広域的な薬剤師の派遣など、市町の医療救護活動を支援する。

具体的には以下の業務を行う。

a 情報収集

医療施設、市町災害対策本部、県保健福祉事務所等からの連絡により、医療救護施設及び避難所における医薬品等の需要見込み等について把握するとともに、被災地内外の医薬品等の需給状況等について情報を収集する。

b 医薬品の確保供給

市町災害対策本部等からの要請があった場合、県が備蓄している医薬品等

を応急救護所及び避難所に供給するとともに、必要がある場合は、香川県医薬品卸業協会、日本産業・医療ガス協会香川県支部及び香川県医薬品小売商業組合に対し供給を要請する。

また、必要な輸血用血液の供給が行えるよう香川県赤十字血液センターと連携して調整を行う。

c (社)香川県薬剤師会への応援要請

市町災害対策本部等からの要請があった場合、または、必要があると認める場合には、(社)香川県薬剤師会に対し、応急救護所等への薬剤師班の派遣を要請する。

d 他都道府県への応援要請

輸血用血液及び医薬品等について、県内の備蓄だけでは対応できないと判断した場合は、関係機関と連携して他の都道府県に応援要請を行うとともに、受入調整を行う。

e その他必要な事項

イ 県保健福祉事務所等

県保健福祉事務所等は、健康福祉部医務国保班のもとで、管内医療体制に関する情報収集を行い、医療救護に関する調整を行う。

具体的には、以下の業務を行う。

(ア) 情報収集

医療救護活動を支援するため、管内の医療救護施設等の被災状況、医療活動状況の情報を収集し、市町災害対策本部と連携を図りながら、県災害対策本部（健康福祉部医務国保班）に報告を行うほか、地域住民に情報提供を行う。

(イ) 管内における広域救護班の受入

管内医療救護施設に派遣される広域救護班の受入れについて、市町災害対策本部と連携を図る。

(ウ) 医療搬送の手配

管内市町間、管外への医療搬送について、市町災害対策本部、医療救護施設と連携を図り、市町等への支援を行う。

(エ) 地域災害医療対策会議の設置

市町や医療関係団体、災害拠点病院の医療関係者等で構成する地域災害医療対策会議を設置し、管内の医療体制に関する情報収集と医療救護に関する総合調整を行う。

(オ) その他必要な事項

ウ DMAT

DMATについては、日本DMAT活動要領の規定を基本とする。

(ア) DMAT指定医療機関の整備

県は、DMATを派遣する意思を持ち、DMATの活動に必要な人員（DMAT登録者）、装備を有する医療機関をDMAT指定医療機関に指定する。

(イ) 担当業務

a 被災現場での医療活動

b 広域搬送拠点（SCU）での医療活動

c 県外への広域医療搬送の支援

d 災害拠点病院等の支援

e 県内での医療搬送の支援

f 医療活動の記録並びに県災害対策本部（健康福祉部医務国保班）への措置状

況等の報告

(ウ) DMA Tの派遣要請

- a 県災害対策本部（健康福祉部医務国保班）は、市町災害対策本部からの派遣要請に基づき、DMA T指定医療機関の長に対し、DMA Tの派遣要請を行う。
- b 県災害対策本部（健康福祉部医務国保班）は、甚大な災害等、その事態に照らし緊急を有すると判断される場合は、市町災害対策本部からの要請を待たずに、DMA T指定医療機関の長に対し、DMA Tの派遣要請を行う。
- c 市町災害対策本部又は消防機関は、県内で発生した事故等でその事態に照らし、緊急を要すると判断した場合、県災害対策本部（健康福祉部医務国保班）への要請を経ずに、直接にDMA T指定医療機関の長に対し、DMA Tの派遣を要請することができる。この場合は、県が派遣を要請したものとみなすとともに、派遣を要請した市町災害対策本部又は消防機関は、その旨を県災害対策本部（健康福祉部医務国保班）に報告する。

(エ) 派遣要請の基準

- a 県内で発生した災害・事故等で、県及び市町・消防機関がDMA T指定医療機関に対し、DMA Tの派遣要請を行う基準は、次のとおりとする。
  - ・ 災害または事故により、中等症以上の死傷者が20名以上発生すると見込まれる場合。
  - ・ がれきの下の医療（Confined Space Medicine、CSM）などDMA Tが出動し対応することが効果的であると認められる場合。
- b 四国ブロック内で、震度6強の地震又は死者数が50人以上100人未満見込まれる災害で、被災県から派遣要請があった場合または、派遣要請が見込まれる場合。
- c 隣接するブロック内で、震度7の地震又は死者数が100人以上見込まれる災害で、被災県から派遣要請があった場合または、派遣要請が見込まれる場合。
- d 東海地震、東南海・南海地震又は首都直下型地震で、被災県から派遣要請があった場合または、派遣要請が見込まれる場合。
- e 前号に定める場合のほか、DMA Tが出動し、対応することが効果的であると認められる場合。

(オ) 待機要請

- a 県は、災害・事故等が発生し、(エ)の要請基準に該当することが見込まれる場合、指定医療機関の長に対しDMA Tの待機を要請する。
- b 待機要請の手順は(ウ)の派遣要請の手順に準じて行う。
- c 次の場合にDMA T指定医療機関の長は、県からの要請を待たずに、DMA Tを待機させる。
  - (1) 東京都23区で震度5強以上の地震が発生した場合
  - (2) その他の地域で震度6弱以上の地震が発生した場合
  - (3) 津波警報（大津波警報）が発表された場合
  - (4) 東海地震注意報が発表された場合
  - (5) 大規模な航空機墜落事故が発生した場合
  - (6) DMA Tが出動を要すると判断するような災害等が発生した場合

(カ) 後方支援

県災害対策本部（健康福祉部医務国保班）は、香川県広域災害・救急医療情報システムを活用して情報収集に努め、DMA Tに係る移動手段の確保について、関係機関との連絡・支援・調整を行う。

(キ) 活動報告

現場での活動が終了した後、出動したDMA Tは、指定医療機関の長を通じて活動内容を知事に報告する。

(ク) DMA T県調整本部

a DMA T県調整本部の設置

(1) 県災害対策本部(健康福祉部医務国保班)は、県内で活動するすべてのDMA Tを指揮するDMA T県調整本部を設置する。

(2) DMA T県調整本部は、県災害対策本部の指揮下に置かれる。

(3) DMA T県調整本部の責任者として、統括DMA Tを指名する。

b DMA T県調整本部の業務

(1) 県内で活動するすべてのDMA Tの指揮及び調整

(2) 情報の収集

(3) 消防、医師会など関連機関との連携及び調整

(4) 必要に応じて、災害拠点病院等にDMA T活動拠点本部を設置し、指揮・調整・連絡する。

(5) その他、DMA T・SCU本部などを指揮・調整・連絡する。

エ 災害拠点病院

(ア) 災害拠点病院の指定

災害拠点病院の指定は知事が行う。その数は「地域災害医療センター」を二次保健医療圏毎に1か所以上、「基幹災害拠点病院」を県で1か所とする。

(イ) 施設設備

施設設備は、当該病院の施設設備をもってこれにあてる。

(ウ) 担当業務

a トリアージ

b 重症患者の受入及び処置

c 病院支援（応急資器材の貸し出し等）

d 広域医療救護班の派遣

e 県内・県外広域医療搬送の支援

f 死体の検案

g 医療救護活動の記録並びに市町災害対策本部及び県災害対策本部（健康福祉部医務国保班）への措置状況等の報告

h その他必要な事項

(エ) 体制の整備

当該病院の管理者は、あらかじめ医療スタッフ等の体制を整備し、毎年度4月末までに知事に報告する。

(オ) 医療救護活動の調整等

県災害対策本部長は、災害拠点病院における収容者数の調整、医療救護活動の終了等広域的判断を必要とする事項について、当該病院の管理者に対して指示を行う。

(カ) 医療救護活動の報告等

災害拠点病院の管理者は、発災後直ちにその院内状況を広域災害・救急医療情報システム等を利用して県災害対策本部に報告し、被災により機能に支障を生じたと認める場合には、その旨を報告するとともに、必要な措置を要請する。

オ 広域救護病院

(ア) 広域救護病院の指定

広域救護病院の指定は知事が行う。その数は、二次保健医療圏毎に2か所以上とする。指定に当たって、知事は当該病院の所在する市町長及び当該病院の管理者と協議する。

(イ) 施設設備

施設設備は、知事が指定した当該病院の施設設備をもってこれにあてる。

(ウ) 担当業務

- a トリアージ
- b 重症患者の受入及び処置
- c 救護病院を設置することが困難な市町における中等症患者の受入及び処置
- d 広域医療救護班の派遣
- e 県内広域医療搬送の支援
- f 死体の検案
- g 医療救護活動の記録並びに市町対策本部及び県災害対策本部（健康福祉部 医務国保班）への措置状況等の報告
- h その他必要な事項

(エ) 体制の整備

当該病院の管理者は、あらかじめ医療スタッフ等の体制を整備し、毎年度4月末までに知事に報告する。

(オ) 医療救護活動の調整等

県災害対策本部長は、広域救護病院における収容者数の調整、医療救護活動の終了等広域的判断を必要とする事項について、当該病院の管理者に対して指示を行う。

(カ) 医療救護活動の報告等

広域救護病院の管理者は、発災後直ちにその院内状況を広域災害・救急医療情報システム等を利用して県災害対策本部に報告し、被災により機能に支障を生じたと認める場合には、その旨を報告するとともに、必要な措置を要請する。

カ 広域医療救護班

広域医療救護班は、広域救護病院の医療スタッフをもって次により設置する。

(ア) 班の編成

班は、原則として医師1名、看護師3名、補助者2名の6名編成とする。

なお、必要に応じ、県災害対策本部(健康福祉部薬務感染症対策班)を通じて、

(社)香川県薬剤師会に薬剤師班の派遣を要請する。

(イ) 班設置数の基準

|                  |      |
|------------------|------|
| 医師数 19人以下の病院     | 1班編成 |
| 医師数 20人～29人以下の病院 | 2班編成 |
| 医師数 30人以上の病院     | 3班編成 |

(ウ) 広域医療救護班の要請

班の要請連絡及び派遣連絡は、次の経路により行う。

医療救護施設 ↔ 市町災害対策本部 ↔ 県災害対策本部

ただし、県災害対策本部が必要と認める場合は、県災害対策本部への要請が無くとも、広域救護病院に対し、広域医療救護班の派遣を要請する。

(エ) 広域医療救護班の出動

班は、県災害対策本部長の指示に基づき出動する。

(オ) 広域医療救護班の活動

班は、次の担当業務について、出勤先の医療救護施設の指揮者の指示に基づき活動する。

- a トリアージ
- b 傷病者に対する応急処置の実施
- c 救護病院等への患者搬送の支援
- d 助産活動
- e 死亡の確認及び死体の検案
- f 医療救護活動の記録並びに市町災害対策本部及び県災害対策本部(健康福祉部医務国保班)への措置状況等の報告
- g その他必要な事項

(カ) その他

班を編成する病院等は、あらかじめ次の項目を含んだ広域医療救護班設置要綱を作成するとともに、班の編成要員について、毎年度４月末までに知事に報告する。

- a 班の編成要員
- b 班の設置数
- c 機動力のある交通手段の確保（２輪車等）
- d 携帯電話、携帯無線機などの通信手段の確保
- e 医療セットの備蓄

キ (社) 香川県医師会医療救護班

県災害対策本部は、(社)香川県医師会との「災害時の医療救護に関する協定書」に基づき、必要に応じて、医療救護班の派遣を要請する。

(ア) 班の編成

班は、原則として医師1名、看護師3名、補助者2名の6名編成とする。

なお、必要に応じ県災害対策本部（健康福祉部薬務感染症対策班）を通じて、  
(社)香川県薬剤師会に薬剤師班の派遣を要請する。

(イ) (社) 香川県医師会医療救護班の派遣要請等

班の要請連絡及び派遣連絡は、次の経路により行う。

医療救護施設 ↔ 市町災害対策本部 ↔ 県災害対策本部



ただし、県災害対策本部が必要と認める場合は、県災害対策本部への要請が無くとも、(社)香川県医師会医療救護班の派遣を要請する。

(ウ) (社) 香川県医師会医療救護班の活動

医師会医療救護班は、市町が設置する応急救護所、避難所等において、協定書に基づき活動するものとする。

なお、医療救護活動の記録並びに県災害対策本部（健康福祉部医務国保班）への措置状況等の報告も併せて行う。

ク (社) 香川県薬剤師会薬剤師班

県災害対策本部は、(社)香川県薬剤師会との「災害発生時における薬剤師班派遣に関する協定書」に基づき、必要に応じて、薬剤師班の派遣を要請する。

(ア) 薬剤師班の派遣要請等

班の要請連絡及び派遣連絡は、次の経路により行う。

市町災害対策本部 ↔ 県災害対策本部

広域医療救護班及び（社）香川県医師会医療救護班 ↔ 県災害対策本部

ただし、県災害対策本部が必要と認める場合は、県災害対策本部への要請が無くとも、(社)香川県薬剤師会薬剤師班の派遣を要請する。

(イ) (社)香川県薬剤師会薬剤師班の活動

薬剤師会薬剤師班は、県災害対策本部が指示する場所(市町が設置する応急救護所、避難所等)において、協定書に基づき活動するものとする。

なお、薬剤師班の活動の記録並びに県災害対策本部(健康福祉部薬務感染症対策班)への措置状況等の報告も併せて行う。

ケ (社)香川県看護協会看護職班

県災害対策本部は、(社)香川県看護協会との「災害時の看護職医療救護活動に関する協定書」に基づき、必要に応じて、看護職班の派遣を要請する。

(ア) (社)香川県看護協会看護職班の派遣要請等

班の要請連絡及び派遣連絡は、次の経路により行う。

市町災害対策本部 ↔ 県災害対策本部

ただし、県災害対策本部が必要と認める場合は、県災害対策本部への要請が無くとも、(社)香川県看護協会看護職班の派遣を要請する。

(イ) (社)香川県看護協会看護職班の活動

看護協会看護職班は、市町が設置する応急救護所、避難所等において、協定書に基づき活動するものとする。

なお、看護職班の活動の記録並びに県災害対策本部(健康福祉部医務国保班)への措置状況等の報告も併せて行う。

コ (社)香川県接骨師会災害支援班

県災害対策本部は、(社)香川県接骨師会との「災害発生時における災害支援活動に関する協定書」に基づき、必要に応じて、災害支援班の派遣を要請する。

(ア) (社)香川県接骨師会災害支援班の派遣要請等

班の要請連絡及び派遣連絡は、次の経路により行う。

市町災害対策本部 ↔ 県災害対策本部

ただし、県災害対策本部が必要と認める場合は、県災害対策本部への要請が無くとも、(社)香川県接骨師会災害支援班の派遣を要請する。

(イ) (社)香川県接骨師会災害支援班の活動

接骨師会災害支援班は、市町が設置する応急救護所、避難所等において、協定書に基づき活動するものとする。

なお、医療救護活動の記録並びに県災害対策本部(健康福祉部医務国保班)への措置状況等の報告も併せて行う。

サ (社)香川県歯科医師会医療救護班

県災害対策本部は、(社)香川県歯科医師会との「災害時の医療救護活動に関する協定書」に基づき、必要に応じて、医療救護班の派遣を要請する。

(ア) (社)香川県歯科医師会医療救護班の派遣要請等

班の要請連絡及び派遣連絡は、次の経路により行う。

市町災害対策本部 ↔ 県災害対策本部

ただし、県災害対策本部が必要と認める場合は、県災害対策本部への要請が無くとも、(社)香川県歯科医師会医療救護班の派遣を要請する。

(イ) (社)香川県歯科医師会医療救護班の活動

歯科医師会医療救護班は、市町が設置する応急救護所、避難所等において、協定書に基づき活動するものとする。

なお、医療救護活動の記録並びに県災害対策本部(健康福祉部医務国保班)へ

の措置状況等の報告も併せて行う。

シ 海上からの広域的な医療救護体制

(ア) 診療船の指定

巡回診療船「済生丸」を指定する。

指定に当たって知事は、当該診療船の管理者と協議する。

(イ) 施設設備

施設設備は、知事が指定した当該診療船の施設設備をもってこれにあてる。

(ウ) 担当業務

a トリアージ

b 重症患者及び中等症患者への応急措置

c 軽症者の処置

d 海路を利用した患者搬送

e 死体の検案

f 医療救護活動の記録及び県災害対策本部への措置状況等の報告

g その他必要な事項

(エ) 医療スタッフ

知事は、当該医療船の管理者と協議し、あらかじめ掌握しておく。

ス 人工透析患者等に対する広域的な医療救護体制

県災害対策本部（健康福祉部医務国保班）は、広域災害・救急医療情報システム等を利用し、人工透析患者等の医療の中断が致命的となる患者の受入が可能な医療機関を把握する。

県災害対策本部（健康福祉部医務国保班）は、収集した情報について、県保健福祉事務所等及び市町災害対策本部に提供し、人工透析患者等の医療の中断が致命的となる患者への医療提供の支援を行う。

(3) 重症患者の広域医療搬送

ア 県内医療搬送

地域内だけで治療や受入のできない重症患者の地域外への医療搬送は、次による。

(ア) 搬送患者の選定

搬送患者の選定は、負傷の程度等患者の状態及び処置能力等を勘案して、当該救護施設の責任者が行う。

(イ) 搬送要員

搬送要員については、県及び市町災害対策本部、救護施設の管理者等が協議して、その要員の確保を図る。

(ウ) 搬送の実施

搬送は、県地域防災計画に基づき、必要な搬送手段を確保して実施する。

なお、患者の収容、搬送にかかるヘリポートについては、県地域防災計画参考資料に掲げる最寄りのヘリポートとする。

(エ) 搬送にかかる連絡方法

搬送にかかる連絡方法は、次のとおりであるが、連絡に当たっては、負傷の程度、搬送人員、搬送先等必要な情報の伝達を、正確かつ迅速に行う。

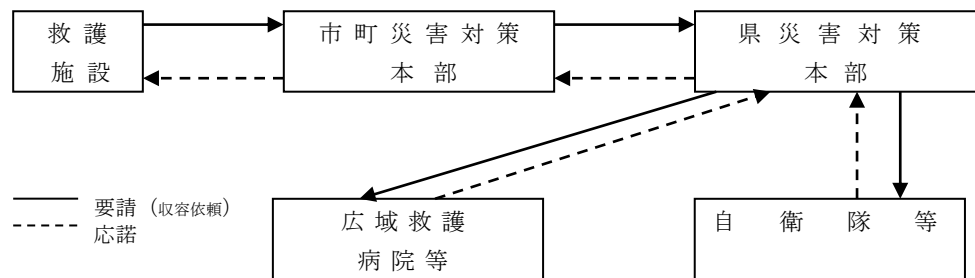

#### イ 広域医療搬送

県災害対策本部は、県内で治療、収容できない重症患者の搬送を、国等に要請し、自衛隊機等によって、受入可能な県外病院への広域医療搬送を実施する。

##### (ア) 広域搬送医療拠点（SCU※）の設定・整備

県は、広域搬送医療拠点（SCU）設置場所を設定する。

設定に当たって、知事は当該施設管理者と協議する。

##### (イ) 搬送患者の選定

広域医療搬送患者は、災害拠点病院においてトリアージを実施して選定する。

##### (ウ) 搬送要員

SCUへの搬送要員については、県が市町災害対策本部及び災害拠点病院と協議のうえ、その要員の確保を図る。

##### (エ) 搬送の実施

広域医療搬送患者は、広域搬送拠点を經由して行うことを原則とし、広域搬送拠点で再トリアージを実施のうえ、県外に搬送を行う。

搬送は、県地域防災計画に基づき、必要な搬送手段を確保して実施する。

※SCU（エスシーユー）とは

ステージング・ケア・ユニットの略で、広域医療搬送拠点におき、災害拠点病院等から搬送された患者の安定化を図り、搬送時のトリアージを実施するための広域医療搬送拠点での臨時医療施設。

### 3 情報の収集・提供

県は、救急医療情報を迅速かつ正確に掌握し、医療救護等を円滑に実施するため「広域災害・救急医療情報システム」を運用するなど、医療救護活動状況等の把握に努め、県民への情報提供に努める。

#### (1) 医療救護活動状況の把握

##### ア 「広域災害・救急医療情報システム」の災害運用切替

県は、「広域災害・救急医療情報システム」運用基準に基づき、災害運用切替を行い、医療機関等の状況を把握する。

##### イ 医療機関

広域救護病院等は、県の災害運用切替を受けた場合、直ちに院内の状況等を把握し、システムを利用して情報を県災害対策本部へ提供する。

また、患者受入の状況等をシステムを利用して適宜提供する。

##### ウ 市町災害対策本部

市町災害対策本部は、管内の救護所設置場所、医療救護施設等医療機関の被災状況等について、県への連絡を発災後直ちに行う。

また、医療救護活動状況の県への報告を適宜行う。

(2) 医療救護活動状況の情報提供

県及び市町は、医療救護に関する情報を、県民、市町民に対し適宜提供するものとする。

#### 第4 市町医療救護計画の作成指針

##### 1 計画の策定

市町は、本指針に基づき地域の実情にあわせた医療救護計画を策定する。

##### 2 計画策定の基本的な考え方

- (1) 市町は、応急救護所、救護病院を設置し、それぞれの施設の機能が十分発揮できるよう努める。
- (2) 医療救護計画は、現行の救急医療体制の活用を図ることとし、地元医師会、医療機関等の全面的な協力を得て策定する。
- (3) 医療救護計画の策定に当たっては、県医療救護計画を踏まえるとともに、地元医師会、医療機関及び地域の自主防災組織等との連携を図る。
- (4) 医療救護施設（広域救護病院を除く。）における医療救護活動は、各施設の指揮者の指示により行う。

##### 3 市町医療救護計画の内容

###### (1) 医療救護施設

市町は、応急救護所、救護病院をそれぞれの地域の実情に応じてあらかじめ設置する。

###### ア 応急救護所

応急救護所は、重症患者・中等症患者の応急処置、軽症者に対する処置を行う。

###### (7) 設置及び組織

市町長が診療所または避難所として指定した学校等のうちから当該管理者とあらかじめ協議して応急救護所を設置する施設を指定する。

応急救護所の管理者は医師とし、市町災害対策本部の指示により活動する。

応急救護所の医療班は、原則として医師1名、看護師3名、補助者2名をもって1班の医療チームとして編成する。

市町長は、医師、看護師及び補助者の配置について地元医師会等とあらかじめ協議して定める。

なお、必要に応じ、県災害対策本部（健康福祉部薬務感染症対策班）を通じて、(社)香川県薬剤師会に薬剤師班の派遣を要請する。

###### (イ) 担当業務

- a トリアージ
- b 重症患者及び中等症患者に対する応急処置と軽症者の処置
- c 救護病院等への患者搬送の支援
- d 助産活動
- e 死亡の確認及び死体の検案
- f 医療救護活動の記録及び市町災害対策本部への措置状況等の報告
- g その他必要な事項

###### (ウ) 運営

市町は発災した場合、直ちに医療救護活動が円滑に開始できるよう常に物的施設の点検を行い、また、その設置等も迅速に行うものとする。

応急救護所における医療救護活動は、24 時間体制とし、可能な限り予備の医

療チームを編成するよう配慮する。

応急救護所の管理者は被災により、その機能に支障が生じたと認める場合には市町災害対策本部に必要な措置を要請する。

(エ) 施設設備

a 既存の診療所を活用するほか耐震診断が実施され安全が確認されている学校校舎の一部または運動場等に設置するテント等とする。

b 応急救護所の設置は、おおむね次のとおりとする。

① テント

4 方幕付鉄骨テント 6 坪用 (19.8 m<sup>2</sup>)

② 救護用医療機器

創傷セット、熱傷セット、補充用セット、蘇生器

③ ベット等

折りたたみベッド、担架、発電機 (2kw 照明用)、病衣、雑備品

c 応急救護所における給食・給水等については、避難所にかかる措置とあわせて行う。

イ 救護病院

救護病院は、重症患者の応急処置を行うほか中等症患者の受入と処置、軽症者に対する処置をあわせて行う。

(ア) 設置及び組織

a 市町長は、一般病床を有する既存の病院で2次救急医療に担当する医療活動が期待できる病院のうちから救護病院として、当該病院の管理者とあらかじめ協議して指定する。

b 組織は、既存病院の組織をもってあてる。

c 市町長は、救護病院の医療スタッフについて当該管理者とあらかじめ協議して掌握する。

(イ) 担当業務

a トリアージ

b 重症患者の応急処置

c 中等症患者の受入及び処置、軽症者の処置

d 広域救護病院等への患者搬送

e 助産活動

f 死体の検案

g 医療救護活動の記録及び市町災害対策本部への措置状況等の報告

h その他必要な事項

(ウ) 運営

a 救護病院の管理者は、あらかじめ医療従事者の集合方法、役割、ローテーション、施設設備の利用方法等の医療救護活動に関する計画を作成する。

b 救護病院の管理者は発災後直ちに院内状況を市町対策本部に報告し、被災によりその機能に支障が生じたと認める場合には必要な措置を要請する。

(エ) 施設設備

救護病院の施設設備は、救護病院となる病院が現に有するものを使用する。

なお、医薬材料、給食、給水等については、当該病院の管理者と市町とで協議し、あらかじめ備蓄する等の計画的な措置を講ずる。

(2) 医療救護施設に指定しない医療機関に対する対応

市町長は、医療救護施設として指定しない医療機関についても状況に応じて、医

療救護活動に参加できるようあらかじめ地元医師会、病院、診療所の管理者等と十分に連携を図る。

(3) 搬送体制

市町は、地域の実情及び被害（想定）にあわせて搬送区分、搬送方法等の搬送計画を作成する。

ア 搬送区分

搬送区分として、次の場合を考慮する。

- (ア) 被災場所から、市町内の医療救護施設に搬送する場合
- (イ) 被災場所から、他の市町内の医療救護施設に搬送する場合（他の都道府県内の医療救護施設への搬送も含む）
- (ウ) 市町内の医療救護施設から、同一市町内の他の医療救護施設へ搬送する場合
- (エ) 市町内の医療救護施設から、他の市町内の医療救護施設へ搬送する場合（他の都道府県内の医療救護施設への搬送も含む）

イ 搬送方法

搬送方法は、被害（想定）に応じて、次の方法を考慮する。

- (ア) 人力による方法
- (イ) 車両による方法
- (ウ) フェリー等の船舶による方法（特に、県外へ大量搬送の場合）
- (エ) ヘリコプター等航空機による方法

ウ 搬送の実施

市町は、災害時の患者搬送を円滑に行うため、消防機関が実施する救急活動を含め、必要な車両、搬送要員、機材等の確保に努める。

また、市町は、搬送に当たっては、必要に応じ自主防災組織の協力を求めるなど、緊急搬送が可能となるよう弾力的な対応を行う。

(4) その他

ア 市町は、死体の検案について、あらかじめ死体安置所を定めておく等、医療救護施設における医療救護活動に支障がないようにする。

イ 市町は、災害時に医療救護施設が必要とする特定かつ必要最小限の医薬品について、あらかじめ医療機関等と協議し、当該医療機関等の在庫量のなかで少なくとも1日分の調節を図る等の方法により確保する。

また、当該方法により難しい場合には、地域の実情に応じて対応する。

## 第5 医薬品等及び輸血用血液の確保計画

医療救護活動に必要な救急医薬品、衛生材料、防疫用薬剤及び輸血用血液が不足した場合に備えて、その確保を図るための供給体制は別に定める。

## 第6 医療施設の応急復旧計画

1 県及び市町

県及び市町は、医療救護活動に必要な上水道、電力、ガス等のライフラインの停止による医療機能の大幅な低下に備え、四国電力㈱、四国電力送配電㈱、四国ガス㈱、プロパンガス供給業者と協議し、優先確保の対策を定めておく。

2 医療機関におけるライフラインの応急復旧

最寄りの関係機関の所在地及び電話番号等の連絡表を作成しておき、ライフラインの

確保に努める。

また、ライフラインの復旧に時間を要することも勘案し、給水タンクの設置、自家発電装置の整備等に努める。

(1) 上下水道

市町に協力を求め、配管の仮設等による応急給水・排水の確保。

(2) 電力

四国電力(株)及び四国電力送配電(株)等に協力を求め、電力供給の確保。

(3) ガス

都市ガスについては、四国ガス(株)等に協力を求め、都市ガスの確保。

プロパンガスについては、最寄りの業者に協力を求め、優先供給についての確保。

凡 例

|   |          |   |
|---|----------|---|
| 港 | 防災機能強化港  | ● |
|   | 1次輸送確保路線 | 青 |
|   | 2次輸送確保路線 | 緑 |
|   | 3次輸送確保路線 | 橙 |
| 道 | 1次輸送確保路線 | 青 |
|   | 2次輸送確保路線 | 緑 |
|   | 3次輸送確保路線 | 橙 |
|   |          |   |

資料 2－18－2 緊急通行車両の標章及び確認証明書

【緊急通行車両の標章】



- 備考 1 色彩は、記号を黄色、緑及び「緊急」の文字を赤色、「登録(車両)番号」、「有効期限」、「年」、「月」及び「日」の文字を黒色、登録(車両)番号並びに年、月及び日を表示する部分を白色、地を銀色とする。
- 2 記号の部分に、表面の画像が光の反射角度に応じて変化する措置を施すものとする。
- 3 図示の長さは、センチメートルとする。

【緊急通行車両確認証明書】

|                                |       |         |  |
|--------------------------------|-------|---------|--|
| 第 号                            |       | 年 月 日   |  |
| 緊急通行車両確認証明書                    |       |         |  |
| 知 事 印<br>公安委員会 印               |       |         |  |
| 番号標に表示されている番号                  |       |         |  |
| 車両の用途(緊急輸送を行う車両にあっては、輸送人員又は品名) |       |         |  |
| 使用 者                           | 住 所   | ( ) 局 番 |  |
|                                | 氏 名   |         |  |
| 通 行 日 時                        |       |         |  |
| 通 行 経 路                        | 出 発 地 | 目 的 地   |  |
|                                |       |         |  |
| 備 考                            |       |         |  |

備考 用紙は、日本工業規格 A 5 とする。

資料２－１９－１ 指定緊急避難場所及び指定避難所一覧

| 指定緊急避難場所名       | 住所            | 所有者 | 電話番号         | 対象とする異常な現象の種類 |                   |    |    |    |            |          | 想定収容人数 |
|-----------------|---------------|-----|--------------|---------------|-------------------|----|----|----|------------|----------|--------|
|                 |               |     |              | 洪水            | 崖崩れ<br>土石流<br>地滑り | 高潮 | 地震 | 津波 | 大規模<br>な火事 | 内水<br>氾濫 |        |
| 保健センター          | 池戸 1276-5     | 三木町 | 087-898-5658 |               | ○                 |    | ○  |    |            | ○        | 18     |
| すぱーく三木屋内ゲートボール場 | 上高岡 2545-14   | 〃   | 087-899-1155 | ○             | ○                 |    | ○  |    |            | ○        | 291    |
| 井戸教育集会所         | 井戸 2631-1     | 〃   | 087-898-3851 |               | ○                 |    | ○  |    |            | ○        | 12     |
| 津柳地区コミュニティセンター  | 奥山 1109-6     | 〃   | 087-899-0013 | ○             |                   |    | ○  |    |            | ○        | 9      |
| 白山教育集会所         | 下高岡 2123-1    | 〃   | 087-898-9116 |               | ○                 |    | ○  |    |            | ○        | 18     |
| 白山文化センター        | 下高岡 2150-1    | 〃   | 087-898-4708 |               | ○                 |    | ○  |    |            | ○        | 15     |
| 平木文化センター        | 鹿伏 256-1      | 〃   | 087-898-6892 |               | ○                 |    | ○  |    |            | ○        | 14     |
| ウォーキングセンター      | 下高岡 1459-2    | 〃   | 087-891-1789 |               | ○                 |    | ○  |    |            | ○        | 13     |
| 共同福祉施設          | 上高岡 2542-5    | 〃   | 087-899-1122 | ○             | ○                 |    | ○  |    |            | ○        | 45     |
| 旧小養小中学校         | 小養 1351-2     | 〃   | 087-891-3301 | ○             | ○                 |    | ○  |    |            | ○        | 15     |
| 旧神山小中学校         | 奥山 987        | 〃   | 087-891-3301 | ○             | ○                 |    | ○  |    |            | ○        | 15     |
| 老人福祉会館あけぼの荘     | 井上 1966-5     | 〃   | 087-898-7650 | ○             |                   |    | ○  |    |            | ○        | 44     |
| 井戸公民館           | 井戸 2679-1     | 〃   | 087-898-6404 |               | ○                 |    | ○  |    |            | ○        | 58     |
| 神山公民館           | 鹿庭 1755-1     | 〃   | 087-899-0330 | ○             | ○                 |    | ○  |    |            | ○        | 42     |
| 池戸商工センター        | 池戸 2340-1     | 〃   | 087-891-0876 |               | ○                 |    | ○  |    |            | ○        | 72     |
| 田中公民館           | 田中 3841-1     | 〃   | 087-898-0504 |               | ○                 |    | ○  |    |            | ○        | 52     |
| 農業者トレーニングセンター   | 朝倉 1441       | 〃   | 087-898-8212 | ○             | ○                 |    | ○  |    |            | ○        | 68     |
| 鹿庭コミュニティセンター    | 鹿庭乙 255       | 〃   | 087-899-1138 | ○             | ○                 |    | ○  |    |            | ○        | 205    |
| 地域交流センター        | 氷上 2871       | 〃   | 087-891-1321 | ○             | ○                 |    | ○  |    |            | ○        | 84     |
| 田中小学校           | 田中 4620-2     | 〃   | 087-898-0501 |               | ○                 |    | ○  |    |            | ○        | 263    |
| 農村環境改善センター      | 氷上 370-2      | 〃   | 087-891-3318 | ○             | ○                 |    | ○  |    |            | ○        | 119    |
| 白山小学校           | 下高岡 352-1     | 〃   | 087-898-0257 | ○             | ○                 |    | ○  |    |            | ○        | 234    |
| 三木町文化交流プラザ      | 鹿伏 360        | 〃   | 087-898-9222 | ○             | ○                 |    | ○  |    |            | ○        | 80     |
| 氷上小学校           | 氷上 2845       | 〃   | 087-898-0710 |               | ○                 |    | ○  |    |            | ○        | 315    |
| 平井小学校           | 平木 710-1      | 〃   | 087-898-0713 | ○             | ○                 |    | ○  |    |            | ○        | 372    |
| 三木町B＆G海洋センター    | 上高岡 2544-3    | 〃   | 087-899-1155 | ○             | ○                 |    | ○  |    | ○          | ○        | 522    |
| 三木中学校           | 氷上 31         | 〃   | 087-898-1547 |               | ○                 |    | ○  |    |            | ○        | 573    |
| 三木町防災センター       | 氷上 310        | 〃   | 087-891-3317 | ○             | ○                 |    | ○  |    |            | ○        | 90     |
| ししの子幼稚園・保育所     | 池戸 1388 番地 34 | 〃   | 087-864-4405 | ○             | ○                 |    | ○  |    |            | ○        | 152    |
|                 |               |     |              | 23            | 25                | 0  | 29 | 0  | 1          | 29       | 3,810  |

※全ての施設が指定緊急避難場所と指定避難所を兼ねている。

資料 2－19－2 避難勧告発令基準

1 避難勧告等発令の種類とタイミング

避難勧告等は次のとおり三類型に分けて発令される。

避難勧告等の三類型

|                             | 発令時の状況   | 住民に求める行動   |
|-----------------------------|--|--|
| 避難準備・高齢者等避難開始<br>(要配慮者避難情報) | 要配慮者等、特に避難行動に時間を要する者が避難行動を開始しなければならない段階であり、人的被害の発生する可能性が高まった状況   | <ul style="list-style-type: none"> <li>要配慮者等、特に避難行動に時間を要する者は、計画された避難所への避難行動を開始する。</li> <li>上記以外の者は、家族等との連絡、非常用持出品の用意等、避難準備を開始する。</li> </ul>            |
| 避難勧告                        | 通常の避難行動ができる者が避難行動を開始しなければならない段階であり、人的被害の発生する可能性が明らかに高まった状況   | 通常の避難行動ができる者は、計画された避難所への避難行動を開始する。   |
| 避難指示(緊急)                    | <ul style="list-style-type: none"> <li>前兆現象の発生や、現在の切迫した状況から、人的被害の発生する危険性が非常に高いと判断された状況</li> <li>堤防の隣接地等、地域の特性等から人的被害の発生する危険性が非常に高いと判断された状況</li> <li>人的被害の発生した状況</li> </ul> | <ul style="list-style-type: none"> <li>避難勧告等の発令後で避難中の住民は、確実な避難行動を直ちに完了する。</li> <li>未だ避難していない対象住民は、直ちに避難行動に移るとともに、そのいとまがない場合は生命を守る最低限の行動をとる。</li> </ul> |

## 2 避難勧告等の発令基準

### (1)二級河川(新川)

避難勧告等は、次の基準を参考に、気象予測や沿岸部の巡視等からの報告を含めて総合的に判断して発令する。

|               | 発令基準   |
|---------------|--|
| 避難準備・高齢者等避難開始 | 高松地方気象台から大雨又は洪水に関する注意報又は警報が発表されている場合に、新川において基準水位観測所(三木町平木橋)の水位が 避難判断水位(特別警戒水位)(1.5m)に達し、なお水位が上昇すると予想されるとき  |
| 避難勧告          | ① 新川において、基準水位観測所の水位が氾濫危険水位(危険水位)(1.85m)に達し、なお水位が上昇すると予想されるとき<br>② 河川管理施設の異常(決壊につながる漏水等)を確認したとき   |
| 避難指示(緊急)      | ① 新川において、基準水位観測所の水位が氾濫危険水位(危険水位)(1.85m)に達し、洪水による災害の発生が予想され、人的被害の発生する可能性が非常に高いと町長が判断した場合は、避難勧告から避難指示に切り替える<br>② 河川管理施設の大規模な異常(堤防本体の亀裂、大規模な漏水等)を確認したとき |

※新川以外の町内の主要河川については、香川県防災情報システム、香川県砂防情報システムによる情報を基に、上記に準じた発令を行う。

### (2)土砂災害

避難勧告等は、次の基準を参考に、今後の気象予測や土砂災害危険箇所の巡視等からの報告を含めて総合的に判断して発令する。

|               | 発令基準   |
|---------------|--|
| 避難準備・高齢者等避難開始 | ①香川県砂防情報システムの表示情報が、警戒危険雨量を超えたとき<br>②土砂災害危険箇所の巡視により、湧水、小石が斜面からバラバラ落ちだす等の前兆現象が発見されたとき                                    |
| 避難勧告          | ①香川県砂防情報システムの表示情報が、避難基準雨量を超えたとき<br>②土砂災害警戒情報が発表されたとき<br>③土砂災害危険箇所の巡視により、近隣で斜面の亀裂、斜面のはらみ、擁壁・道路等にクラックが発生する等の前兆現象が発見されたとき |
| 避難指示(緊急)      | ①香川県砂防情報システムの表示情報が、土砂災害発生危険基準雨量を超えたとき<br>②近隣で土砂災害が発生したとき<br>③近隣で土砂移動現象、山鳴り、流木の流出、斜面崩壊、沢水の水位低下等の前兆現象が発見されたとき            |

## 3 避難勧告等の例文

### (1)避難準備・高齢者等避難開始の伝達文(例)

こちらは三木町(災害対策本部)です。

- 昨夜からの大雨により、
- ①△△川の水位が上昇し、今後、浸水が始まるおそれがあります。
  - ②△△川の水位が上昇し、今後、水があふれるおそれがあります。
  - ③ 1 時間後には道路浸水のおそれがあります。
  - ③ 砂災害の発生するおそれがあります。

このため、(ただ今、)〇〇時〇〇分に△△町(××地区)に対して避難準備・高齢者等避難開始を出しました。お年寄りの方等、避難に時間がかかる方は、直ちに〇〇小学校へ避難をしてください。

その他の方も避難の準備を始めてください。また、できるだけ、となり近所の方にも一声掛けて避難してください。

※避難準備情報を伝達する場合の注意事項

- 1 点線で囲んだ部分については、避難準備情報を出すに至った情報(状況)を簡潔にまとめ通知すること。
- 2 ( )内については、状況に応じ、適宜伝達すること。
- 3 避難所については、具体的な避難所名(原則として、直近の避難所)を伝達する。なお、水害の場合については、今後の浸水予測を踏まえ、避難所を選定すること。

(2)避難勧告の伝達文(例)

こちらは三木町(災害対策本部)です。

- 昨夜からの大雨により、
- ①△△川の水位が上昇し、今後、床下浸水が始まるおそれがあります。
  - ②△△川の水位が計画水位を越えました。
  - ③△△川の水位が上昇し、水があふれるおそれがあります。
  - ④道路浸水がいたる所で発生しており、床下浸水の可能性が出てきました。
  - ⑤土砂災害の発生する危険が更に高まってきました。

このため、(ただ今、)〇〇時〇〇分に△△町(××地区)に対して避難勧告を出しました。

直ちに〇〇小学校へ避難をしてください。(なお、浸水により××道路は通行できません。△△の方へ迂回して避難してください。)

できるだけ、となり近所の方にも一声掛けて避難してください。

※避難勧告を伝達する場合の注意事項

- 1 点線で囲んだ部分については、避難勧告を出すに至った情報(状況)を簡潔にまとめ通知すること。
- 2 ( )内については、状況に応じ、適宜伝達すること。
- 3 避難所については、具体的な避難所名(原則として、直近の避難所)を伝達する。なお、水害の場合については、今後の浸水予測を踏まえ、避難所を選定すること。
- 4 避難に支障となる状況(浸水、がけ崩れ等による道路封鎖等)がある場合は、その状況もあわせ伝達すること。

5 避難所等への避難が危険な場合は、以下の事項もあわせて周知する。

- ① 河川の場合は、浸水等で屋外が危険なときの自宅2階等への避難
- ② 土砂災害の場合は、ア 堅固な建物の上階、イ 木造建物でも上階のしかも山の反対側の方、への避難

### (3)避難指示（緊急）の伝達文(例)

こちらは三木町(災害対策本部)です。

昨夜からの大雨により、

- ①△△川の水位が上昇し、床上浸水にいたるおそれがあります。
- ②△△川の水位が上昇し、決壊のおそれがあります。
- ③△△川が決壊し(水があふれ)ました。
- ④ 隣で土砂災害が発生しており、非常に危険な状況です。

このため、(ただ今、)〇〇時〇〇分に△△町(××地区)に対して避難指示（緊急）を出しました。直ちに〇〇小学校へ避難をしてください。(なお、浸水により××道路は通行できません。△△の方へ迂回して避難してください。)

できるだけ、となり近所の方にも一声掛けて避難してください。

#### ※避難指示を伝達する場合の注意事項

前記「避難勧告を伝達する場合の注意事項」に同じ。

資料 2－2 1－1 町内の文化財

【県指定文化財】

| 種 別   | 名 称           | 所在地   |
|-------|---------------|-------|
| 天然記念物 | 蓮成寺のイヌマキとフウラン | 氷上・福万 |
|       | 熊野神社の二本杉      | 奥山・津柳 |
| 自然記念物 | 小蓑熊野神社社叢（植物）  | 小蓑・中筋 |
|       | 小蓑の虹の滝（地形）    | 小蓑・下分 |
|       | 丸岡八幡神社社叢（植物）  | 氷上・丸岡 |
|       | 高仙神社社叢（植物）    | 奥山・広野 |

【町指定文化財】

| 種 別   | 名 称             | 所有者（所在地）               |
|-------|-----------------|------------------------|
| 建造物   | 常光寺経蔵付傳大師像      | 常光寺（氷上・福万）             |
|       | 旧木田郡役所建物（池戸公民館） | 三木町（池戸・桜町）             |
| 絵画    | 和爾賀波神社の三十六歌仙扁額  | 和爾賀波神社（井戸・熊田）          |
| 工芸品   | 小蓑出土の梵鐘         | （小蓑・下分）                |
| 古文書   | 常光寺文書・経典付版木     | 常光寺（氷上・福万）             |
| 歴史資料  | 真行寺の板碑          | 真行寺（井戸・勅使）             |
| 有形民俗  | 鰐河神社の大獅子        | 鰐河神社大獅子保存会<br>（下高岡・四條） |
| 史跡    | 始覚寺跡            | 始覚寺（井上・川西）             |
|       | 竜現社古墳           | 三木町（田中・南原）             |
|       | 丸山古墳            | 香川県（朝倉・中谷）             |
| 天然記念物 | 二本もろだ           | （奥山・津柳北）               |

【災害応急対策計画資料】

資料 3－1－1 三木町防災会議条例

昭和 38 年 10 月 2 日  
条例第 17 号

(目的)

第 1 条 この条例は、災害対策基本法(昭和 36 年法律第 223 号)第 16 条第 6 項の規定に基づき、三木町防災会議(以下「防災会議」という。)所掌事務及び組織を定めることを目的とする。

(所掌事務)

第 2 条 防災会議は、次の各号に掲げる事務をつかさどる。

- (1) 三木町地域防災計画を作成し、その実施を推進すること。
- (2) 水防法(昭和 24 年法律第 193 号)第 33 条第 2 項の規定に基づき、三木町水防計画について調査審議すること。
- (3) 町長の諮問に応じて町の地域に係る防災に関する重要事項を審議すること。
- (4) 前号に規定する重要事項に関し、町長に意見を述べること。
- (5) 前各号に掲げるもののほか、法律又はこれに基づく政令によりその権限に属する事務

(会長及び委員)

第 3 条 防災会議は、会長及び委員をもって組織する。

- 2 会長は町長をもって充てる。
- 3 会長は、会務を総理する。
- 4 会長に事故があるときは、あらかじめその指名する委員がその職務を代理する。
- 5 委員は、次の各号に掲げる者のうちから町長が委嘱し、又は任命する。
  - (1) 指定地方行政機関のうち町長が指定する職員のうちから当該地方行政機関の長が指名する者
  - (2) 香川県の知事の部内の職員のうちから香川県知事が指名する者
  - (3) 町の区域を管轄する警察署の長又はその長が指名する者
  - (4) 副町長
  - (5) 町長がその部内の職員のうちから指名する者
  - (6) 教育長
  - (7) 高松市三木消防署長
  - (8) 消防団長
  - (9) 指定公共機関及び指定地方公共機関のうち町長が指定する職員のうちから当該機関の長が指名する者
  - (10) 自主防災組織を構成する者又は学識経験を有する者
  - (11) 前各号に掲げる者のほか、町長が特に必要と認める者
- 6 前項の委員の定数は、25 人以内とする。
- 7 第 5 項第 9 号から第 11 号までの委員の任期は、2 年とする。ただし、補欠の委員の任期は、その前任者の残任期間とする。
- 8 前項の委員は、再任されることができる。

(専門委員)

第 4 条 防災会議に専門の事項を調査させるため、専門委員を置くことができる。

- 2 専門委員は、前条の委員の内から必要に応じ町長が任命する。

3 専門委員は、当該専門の事項に関する調査を終了したときは、解任されるものとする。  
(議事等)

第5条 前各条に定めるもののほか、防災会議の議事その他防災会議の運営に関し必要な事項は、会長が防災会議に諮つて定める。

附 則

この条例は、公布の日から施行する。

附 則(平成12年3月28日条例第4号)

この条例は、平成12年4月1日から施行する。

附 則(平成30年3月30日条例第3号)

(施行期日)

1 この条例は、公布の日から施行する。

(三木町水防協議会条例の廃止)

2 三木町水防協議会条例(昭和55年三木町条例第27号)は、廃止する。

(非常勤の特別職の報酬及び費用弁償に関する条例の一部改正)

3 非常勤の特別職の報酬及び費用弁償に関する条例(昭和55年三木町条例第8号)の一部を次のように改正する。

別表水防協議会委員の項を削る。

### 資料 3－1－2 三木町災害対策本部条例

#### 三木町災害対策本部条例

昭和 38 年 10 月 2 日

条例第 18 号

(目的)

第 1 条 この条例は、災害対策基本法(昭和 36 年法律第 223 号)第 23 条の 2 第 8 項の規定に基づき、三木町災害対策本部(以下「災害対策本部」という。)に関し、必要な事項を定めることを目的とする。

(組織)

第 2 条 災害対策本部長は、災害対策本部の事務を総括し所部の職員を指揮監督する。

2 災害対策副本部長は、災害対策本部長を助け災害対策本部長に事故があるときは、その職務を代理する。

3 災害対策本部員は、災害対策本部長の命を受け、災害対策本部の事務に従事する。

(部)

第 3 条 災害対策本部長は、必要と認めるときは、災害対策本部に部を置くことができる。

2 部に属すべき災害対策本部員は、災害対策本部長が指名する。

3 部に部長を置き、災害対策本部長の指名する災害対策本部員がこれに当たる。

4 部長は、部の事務を掌理する。

(現地災害対策本部の設置)

第 4 条 災害対策本部長は、激甚な被害を受けた地区における災害応急対策の迅速かつ的確な実施を図るため必要があると認めるときは、現地災害対策本部を置くことができる。

2 現地災害対策本部の組織に関し必要な事項は、災害対策本部長が定める。

(雑則)

第 5 条 前各条に定めるもののほか、災害対策本部に関し、必要な事項は災害対策本部長が定める。

附 則

この条例は、公布の日から施行する。

附 則(平成 30 年 3 月 30 日条例第 4 号)

この条例は、公布の日から施行する。

資料 3-4-1 防災行政無線による気象情報等伝達系統

4-7 防災行政無線による気象情報等伝達系統

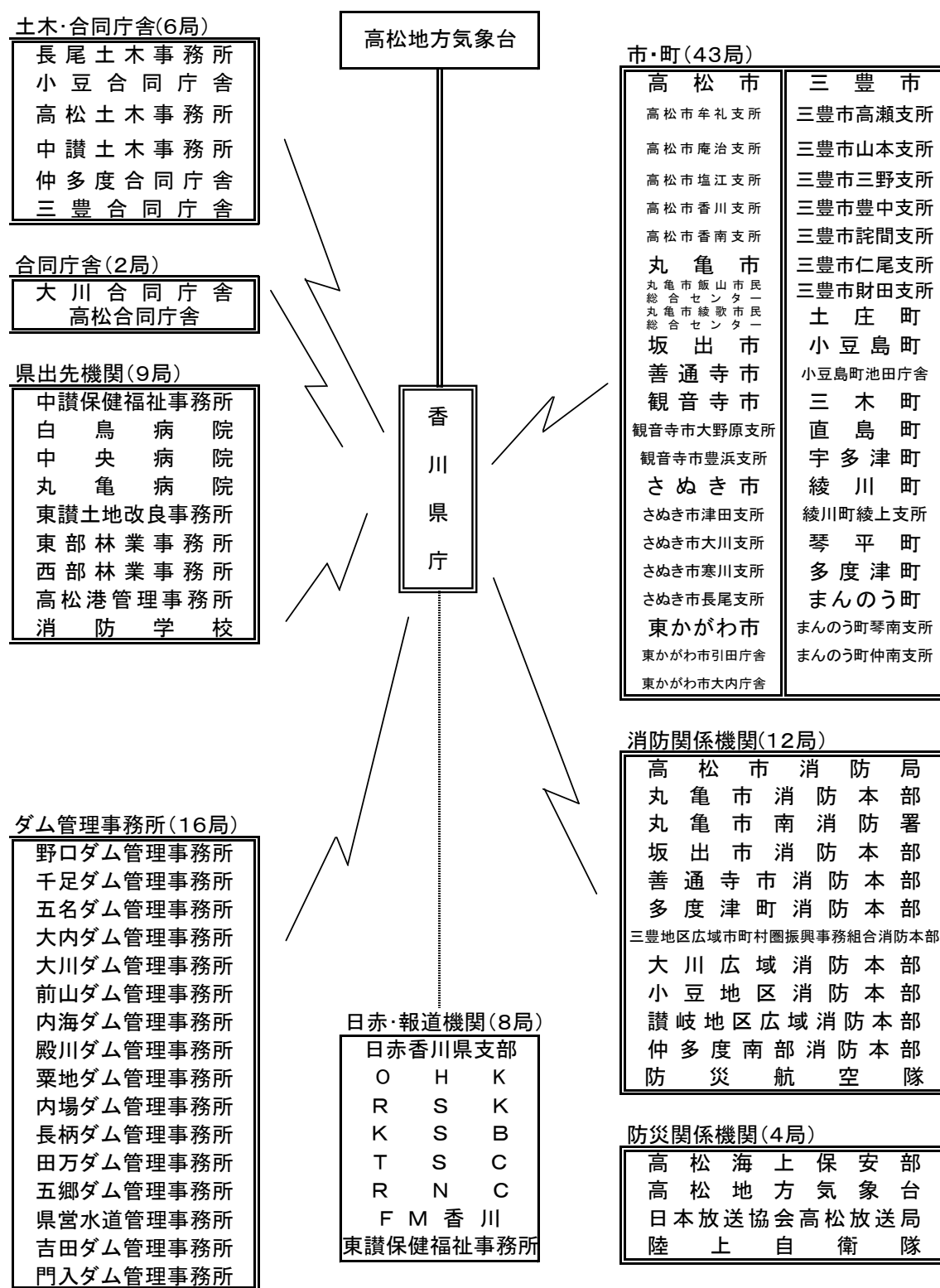

凡例

- 衛星回線による一斉指令(音声・FAX) ———
- 防災情報提供装置 =
- 専用線による順次同報(FAX) .....

### 資料 3-6-1 香川県地方通信ルート

香川県地方通信ルート（①は、通常通信ルート ②～は、非常通信ルート）

|     |  |
|-----|--|
| 三木町 | <p>三木町役場（総務課 TEL 087-891-3301 FAX 087-898-1994 県防(音声)341-501(FAX)341-581)</p> <p>①——香川県（危機管理課）</p> <p>②……高松市三木消防署——高松市消防局——香川県（危機管理課）</p> <p>③……高松東警察署——県警察本部……香川県（危機管理課）</p> <p>④……琴電高田駅——琴電瓦町駅……香川県（危機管理課）</p> |
|-----|--|

◇記号      ——無線区間      ～～有線区間      ……使送区間

参考 □ 香川県危機管理課 TEL087-832-3188（直通）、 087-831-1111（代表） FAX 087-831-8811

県防(音声)【衛星又は、地上 ホカ】-200-5065 又は、-200-7-2435 (FAX)【102(衛星) 又は、101(地上)】-200-5803

□ 高松市三木消防署 TEL 087-898-4119 FAX 087-898-3900

□ 高松東警察署 TEL 087-898-0110

□ 高松琴平電気鉄道(株)高田駅 TEL 087-847-5951

資料３－８－１ 災害救助法による救助の程度、方法及び期間

| 救助の種類                | 対 象   | 費 用 の 限 度 額  | 期 間                 | 備 考  |
|----------------------|---|--|---------------------|--|
| 避難所の設置               | 災害により現に被害を受け、又は受けるおそれのある者に供与する。                       | (基本額)<br>避難所設置費<br>1人 1日当たり<br>320円以内<br><br>高齢者等の要援護者等に供与する「福祉避難所」を設置した場合、当該地域における通常の実費を支出でき、上記を超える額を加算できる。                                   | 災害発生の日から7日以内        | 1 費用は、避難所の設置、維持及び管理のための賃金職員等雇上費、消耗器材費、建物等の使用謝金、借上費又は購入費、光熱水費並びに仮設便所等の設置費を含む。<br>2 避難に当たっての輸送 費は別途計上<br>3 避難所での生活が長期にわたる場合等においては、避難所に避難している者への健康上の配慮等により、ホテル・旅館など宿泊施設を借上げて実施することが可能。              |
| 応急仮設住宅の供与            | 住家が全壊、全焼又は流失し、居住する住家がない者であって、自らの資力では住家を得ることができない者     | ○建設型仮設住宅<br>1 規模<br>応急救助の趣旨を踏まえ、実施主体が地域の実情、世帯構成等に応じて設定<br>2 基本額 1戸当たり<br>5,610,000円以内<br>3 建設型仮設住宅の供与終了に伴う解体撤去及び土地の原状回復のために支出する費用は、当該地域における実費。 | 災害発生の日から20日以内<br>着工 | 1 費用は設置にかかる原材料費、労務費、付帯設備工事費、輸送費及び建築事務費等の一切の経費として、5,610,000円以内とする。<br>2 同一敷地内等に概ね50戸以上設置した場合は、集会等に利用するための施設を設置できる。(50戸未満であっても小規模な施設を設置できる)<br>3 高齢者等の要援護者等数人以上に供与する「福祉仮設住宅」を設置できる。<br>4 供与期間は2年以内 |
|                      |   | ○借上型仮設住宅<br>1 規模<br>建設型仮設住宅に準じる<br><br>2 基本額<br>地域の実情に応じた額   | 災害発生の日から速やかに借上げ、提供  | 1 費用は、家賃、共益費、敷金、礼金、仲介手数料、火災保険等、民間賃貸住宅の貸主、仲介業者との契約に不可欠なものとして、地域の実情に応じた額とする。<br>2 供与期間は建設型仮設住宅と同様。   |
| 炊き出しその他による食品の給与      | 1 避難所に避難している者<br>2 住家に被害を受け、若しくは災害により現に炊事のできない者       | 1人1日当たり<br>1,140円以内  | 災害発生の日から7日以内        | 食品給与のための総経費を延給食日数で除した金額が限度額以内であればよい。(1食は1/3日)  |
| 飲料水の供給               | 現に飲料水を得ることができない者(飲料水及び炊事のための水であること。)                  | 当該地域における通常の実費  | 災害発生の日から7日以内        | 輸送費、人件費は別途計上   |
| 被服、寝具その他生活必需品の給与又は貸与 | 住家の全半壊(焼)、流失、床上浸水、全島避難等により、生活上必要な被服、寝具、その他生活必需品を喪失又は損 | 1 夏季(4月～9月)、冬季(10月～3月)の季別は災害発生の日をもって決定する。<br>2 下記金額の範囲内  | 災害発生の日から10日以内       | 1 備蓄物質の価格は年度当初の評価額<br>2 現物給付に限ること  |

| 救助の種類       | 対 象  | 費 用 の 限 度 額   |   | 期 間    |  | 備 考   |        |        |               |
|-------------|--|---|---|--------|--|---|--------|--------|---------------|
|             | 傷等により使用することができず、直ちに日常生活を営むことが困難な者  | 区 分   |   | 1人世帯   | 2人世帯                                       | 3人世帯  | 4人世帯   | 5人世帯   | 6人以上1人増すごとに加算 |
|             |  | 全壊  | 夏 | 18,500 | 23,800                                     | 35,100  | 42,000 | 53,200 | 7,800         |
|             |  | 全壊  | 冬 | 30,600 | 39,700                                     | 55,200  | 64,500 | 81,200 | 11,200        |
|             |  | 半壊  | 夏 | 6,000  | 8,100                                      | 12,200  | 14,800 | 18,700 | 2,600         |
|             |  | 半壊<br>床上浸水  | 冬 | 9,800  | 12,800                                     | 18,100  | 21,500 | 27,100 | 3,500         |
| 医 療         | 医療の途を失った者(応急的処置)   | 1 救護班・・・使用した薬剤、治療材料、医療器具破損等の実費<br>2 病院又は診療所・・・国民健康保険診療報酬の額以内<br>3 施術者<br>協定料金の額以内   |   |        | 災害発生の日から14日以内                              | 患者等の移送費は、別途計上   |        |        |               |
| 助 産         | 災害発生の日以前又は以後7日以内に分べんした者であって災害のため助産の途を失った者(出産のみならず、死産及び流産を含み現に助産を要する状態にある者)                   | 1 救護班等による場合は、使用した衛生材料等の実費<br>2 助産師による場合は、慣行料金の100分の80以内の額   |   |        | 分べんした日から7日以内                               | 妊婦等の移送費は、別途計上   |        |        |               |
| 被災者の救出      | 1 現に生命、身体が危険な状態にある者<br>2 生死不明な状態にある者   | 当該地域における通常の実費   |   |        | 災害発生の日から3日以内                               | 1 期間内に生死が明らかにならない場合は、以後「死体の捜索」として取り扱う。<br>2 輸送費、人件費は、別途計上 |        |        |               |
| 被災した住宅の応急修理 | 1 住家が半壊(焼)し、自らの資力により応急修理をすることができない者<br>2 大規模な補修を行わなければ居住することが困難である程度に住家が半壊(焼)した者             | 居室、炊事場及び便所等日常生活に必要最小限の部分1世帯当たり<br>584,000円以内  |   |        | 災害発生の日から1ヵ月以内                              |   |        |        |               |
| 学用品の給与      | 住宅の全壊(焼)流失、半壊(焼)又は床上浸水による喪失若しくは損傷等により学用品を使用することができず、就学上支障のある小学校児童(※2)、中学校生徒(※3)及び高等学校等生徒(※4) | 1 教科書及び教科書以外の教材で教育委員会に届出又はその承認を受けて使用している教材、又は正規の授業で使用している教材実費<br>2 文房具及び通学用品は、1人当たり次の金額以内<br>小学校児童 4,400円<br>中学校生徒 4,700円<br>高等学校等生徒 5,100円 |   |        | 災害発生の日から(教科書)1ヵ月以内<br><br>(文房具及び通学用品)15日以内 | 1 備蓄物資は評価額<br>2 入進学時の場合は個々の実情に応じて支給する。                    |        |        |               |
| 埋 葬         | 災害の際死亡した者を対象にして実際に埋葬を実施する者に支給  | 1 体当たり<br>大人(12歳以上)<br>211,300円以内<br>小人(12歳未満)<br>168,900円以内  |   |        | 災害発生の日から10日以内                              | 災害発生の日以前に死亡した者であっても対象となる。                                 |        |        |               |

| 救助の種類         | 対 象   | 費 用 の 限 度 額   | 期 間             | 備 考  |
|---------------|---|---|-----------------|--|
| 死体の捜索         | 行方不明の状態にあり、かつ、各般の事情によりすでに死亡していると推定される者  | 当該地域における通常の実績   | 災害発生の日から10日以内   | 1 輸送費、人件費は、別途計上<br>2 災害発生後3日を経過したものは一応死亡した者と推定している。  |
| 死体の処理         | 災害の際死亡した者について、死体に関する処理（埋葬を除く。）をする。  | (洗浄、消毒等)<br>1 体当たり 3,400 円以内<br>既存建物借上費<br>通常の実費<br>既存建物以外<br>1 体当たり<br>5,300 円以内<br>検<br>案 救護班以外は慣行料金  | 災害発生の日から10日以内   | 1 検案は原則として救護班<br>2 輸送費、人件費は、別途計上<br>3 死体の一時保存にドライアイスの購入費等が必要な場合は当該地域における通常の実費を加算できる。   |
| 障害物の除去        | 居室、炊事場、玄関に障害物が運びこまれているため生活に支障をきたしている場合で自力では除去することのできない者                                 | 市町内において障害物の除去を行った1世帯当たりの平均<br>135,400 円以内   | 災害発生の日から10日以内   |  |
| 輸送費及び賃金職員等雇上費 | 1 被災者の避難に係る支援<br>2 医療及び助産<br>3 被災者の救出<br>4 飲料水の供給<br>5 死体の捜索<br>6 死体の処理<br>7 救済用物資の整理配分 | 当該地域における通常の実費   | 救助の実施が認められる期間以内 |  |
| 実費弁償          | 災害救助法施行令第4条第1号から第4号までに規定する者   | 1 人1日当り<br>医師、歯科医師<br>22,200 円以内<br>薬剤師、診療放射線技師、臨床検査技師、臨床工学技士及び歯科衛生士<br>15,600 円以内<br>保健師、助産師、看護師、准看護師 15,700 円以内<br>救急救命士<br>15,500 円以内<br>土木技術者、建築技術者<br>16,500 円以内<br>大工 21,200 円以内<br>左官 22,000 円以内<br>とび職 21,800 円以内 | 救助の実施が認められる期間以内 | 1 時間外勤務手当は、日当の額を基礎とし、県の常勤職員との均衡を考慮して算定した額以内。<br>2 旅費は、日当の額を基礎とし、職員等の旅費に関する条例（昭和27年香川県条例第32号）の規定により定められた額の範囲内において、県の常勤職員との均衡を考慮して算定した額以内。 |

※1 この基準によって救助の適切な実施が困難な場合には、都道府県知事は、内閣総理大臣に協議し、その同意を得た上で、救助の程度、方法及び期間を定めることができる。

※2 特別支援学校の小学部児童を含む。

※3 中等教育学校の前期課程及び特別支援学校の中学部生徒を含む。

※4 高等学校（定時制の課程及び通信制の課程を含む。）、中等教育学校の後期課程（定時制の課程及び通信制の課程を含む。）、特別支援学校の高等部、高等専門学校、専修学校及び各種学校の生徒

### 資料 3－16－1 生活必需物資等の調達方法

#### 生活必需物資等の調達方法

- ① 県と関係業界との間で生活必需物資等の調達に関する協定を締結（平常時）
- ② 町から県に対し被害状況報告
- ③ 県から関係業界に対し生活必需物資等の調達要請
- ④ 関係業界から町に対し生活必需物資等の引き渡し
- ⑤ 町から県に対し生活必需物資等の受領報告
- ⑥ 関係業界から県に対し要請事項に対する措置状況の報告
- ⑦ 県から関係業界へ代金の支払い

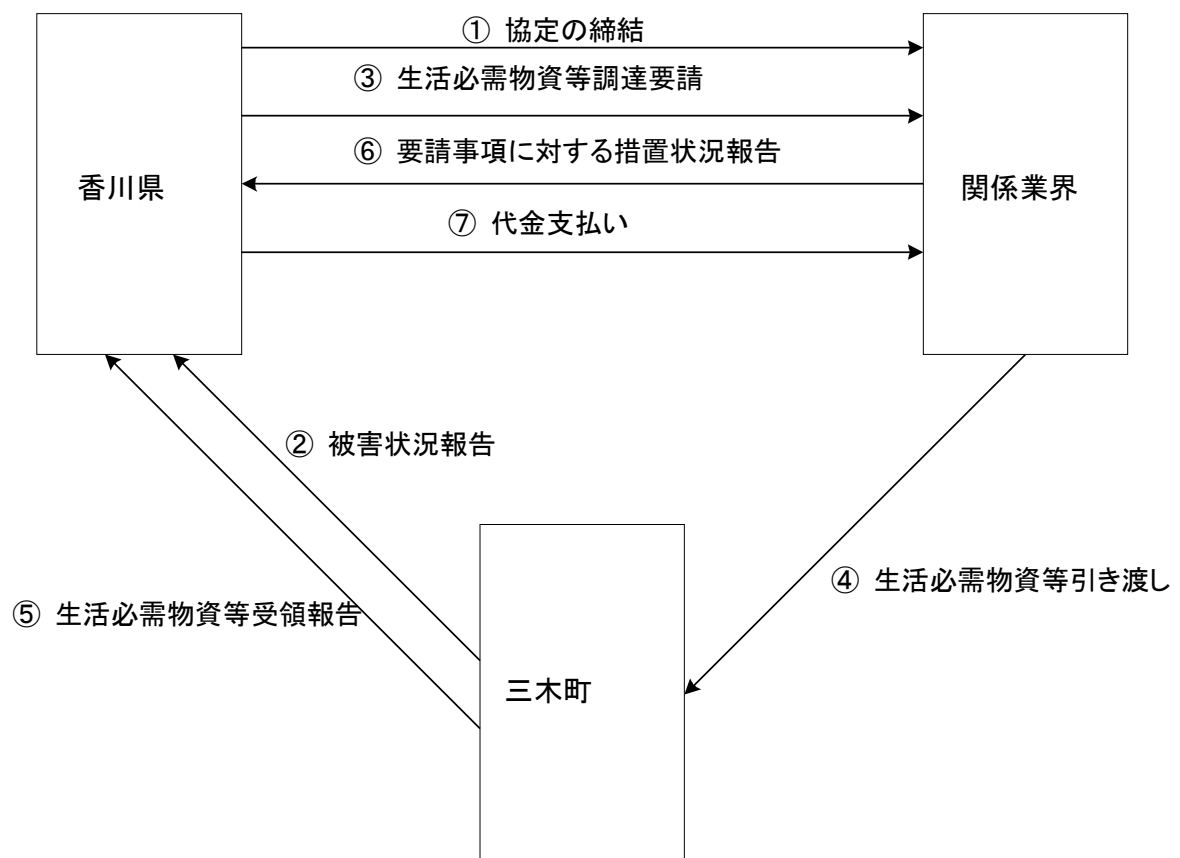

資料３－１７－１ 栄養相談・指導活動体系図

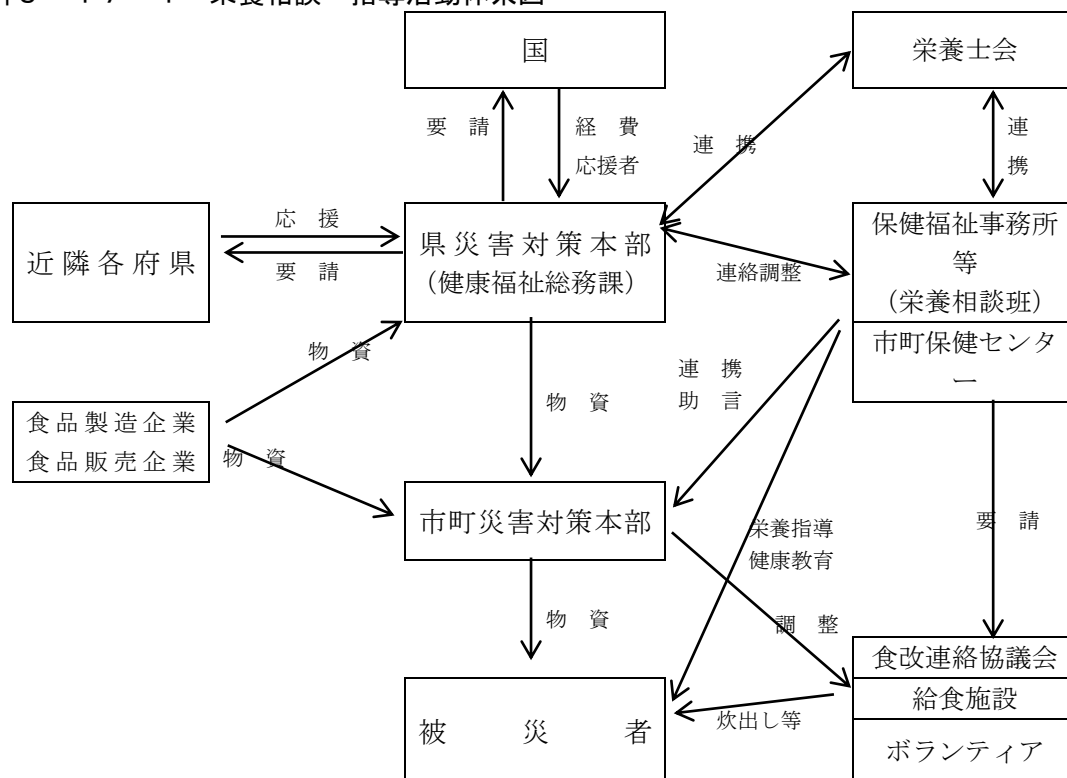

- 県災害対策本部
  - ・ 被害状況に応じて、救援物資及び栄養士の応援等の要請を関係機関・団体に行い、送られた物資を市町の要請に応じて配布する。
  - ・ 避難所、仮設住宅等の食生活改善活動を調整する。
- 市町災害対策本部
  - ・ 被害状況に応じて、備蓄食品等を供給するとともに、県、ボランティア団体等に必要な物資及び栄養士、ボランティア等の要請を行う。
  - ・ 避難所等への救援物資、食品の配布を栄養的な配慮を行い実施する。
  - ・ 避難所等の食事が適切になるよう炊出し、ボランティア等を調整する。
- 保健福祉事務所等
  - ・ 避難所、仮設住宅等の食生活改善活動を市町と協力して実施する。
  - ・ 市町災害対策本部との調整及び配布食品、炊出し等への助言を行う。
  - ・ 市町や給食施設の要請に応じて、他の給食施設や地域栄養士会、食改連絡協議会等に支援を求め、市町食生活改善事業の支援を行う。また、市町間に格差を生じないよう調整する。
- 市町保健センター
  - ・ 避難所、仮設住宅等の食生活改善活動を保健所と協力して実施する。
  - ・ 市町災害対策本部との調整及び配布食品、炊出し等への助言を行う。
- 支援者・支援団体
  - ・ 栄養士会：主体的に炊出し等の支援を行うとともに、行政と連携し被災者への栄養指導を実施する。
  - ・ 食改連絡協議会：炊出し等の支援を市町や他団体とともに実施する。
  - ・ 給食施設：施設能力に応じて、物資の提供や従事者の派遣を行う。
  - ・ ボランティア：希望する支援内容を市町の窓口へ申し出て市町の指示に従い炊出し等を実施する。

資料３－１７－２ 精神保健活動体系図

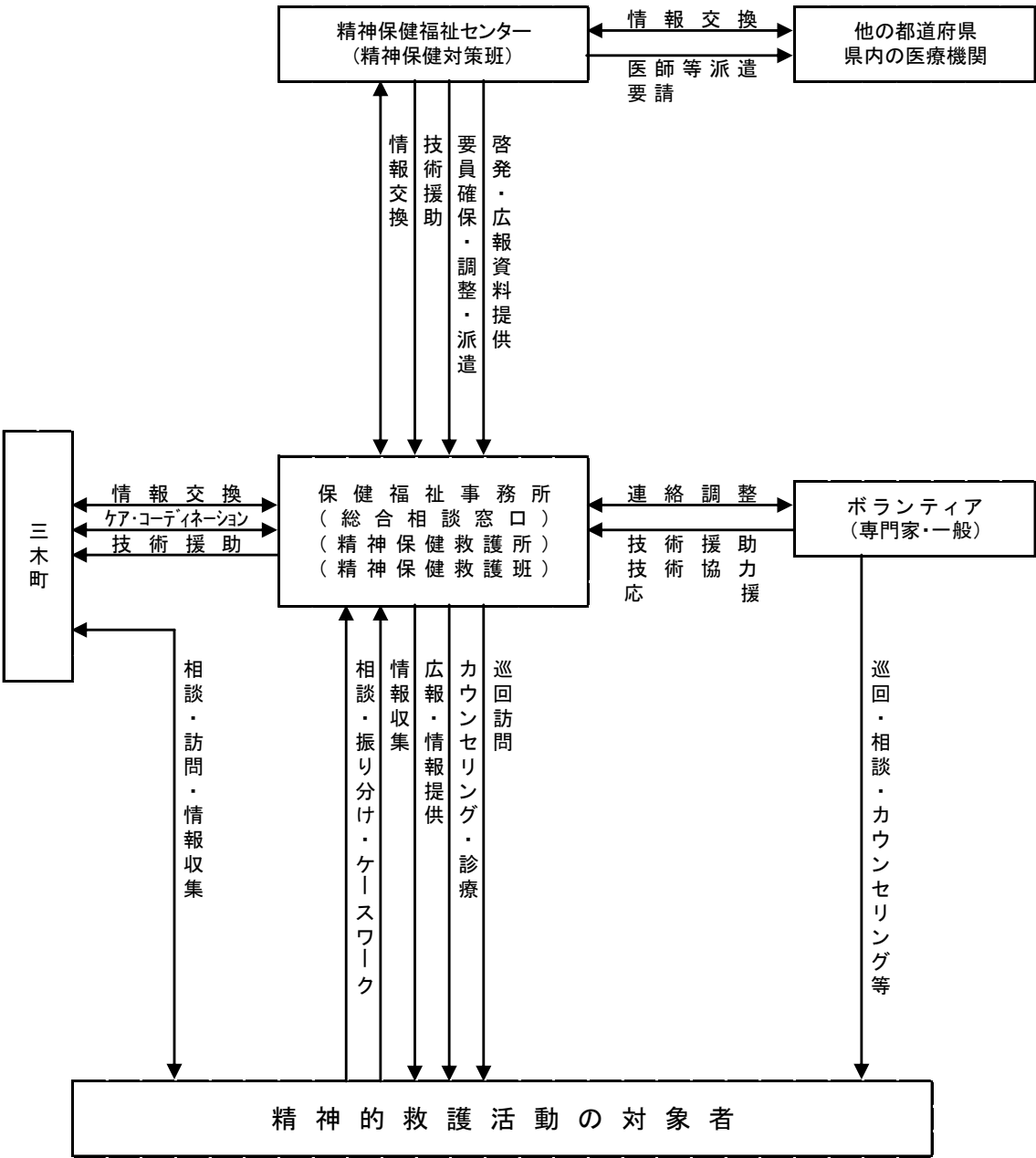

資料 3-18-1 廃棄物処理施設、し尿処理施設

(1) ごみ処理施設

(平成 30 年 4 月 1 日現在稼働中)

| 名 称                 | 設置主体               | 利用市町                 | 使用開始年度 | 規 模<br>(t/日) | 所在地                       |
|---------------------|--------------------|----------------------|--------|--------------|---------------------------|
| 高松市<br>南部クリーンセンター   | 高松市                | 高松市                  | H15    | 300          | 高松市塩江町安原下<br>第 3 号 2084-1 |
| 高松市<br>西部クリーンセンター   | 高松市                | 高松市<br>綾川町           | S62    | 280          | 高松市川部町 930-1              |
| 香川県東部溶融クリーン<br>センター | 香川県東部清掃<br>施設組合    | さぬき市<br>東かがわ市<br>三木町 | H9     | 195          | さぬき市長男東 3013              |
| クリントピア丸亀            | 中讃広域行政事<br>務組合     | 丸亀市<br>多度津町          | H9     | 260          | 丸亀市土器町北 1 丁目<br>72-2      |
| 仲善クリーンセンター          | 中讃広域行政事<br>務組合     | 善通寺市<br>琴平町<br>まんのう町 | H9     | 90           | 仲多度郡琴平町五条<br>1050         |
| 角山環境センター            | 坂出・宇多津広<br>域行政事務組合 | 坂出市<br>宇多津町          | S60    | 165          | 坂出市新浜町 6-51               |
| 小豆島クリーンセンター         | 小豆地区広域行<br>政事務組合   | 土庄町<br>小豆島町          | H6     | 43.6         | 小豆郡小豆島町室生<br>1371-1       |
| 直島町焼却施設             | 直島町                | 直島町                  | H28    | 6            | 香川郡直島町 4062-8             |
| 計                   |                    | 8 施設                 |        | 1,339.6      |                           |

(2) し尿処理施設

(平成 30 年 4 月 1 日現在稼働中)

| 名 称                 | 設置主体              | 構成市町   | 使用開始年度 | 処理能力<br>(kl/日) | 処理方式        | 所在地               |
|---------------------|-------------------|--|--------|----------------|-------------|-------------------|
| 高松市衛生センター           | 高松市<br>三木町<br>綾川町 | 高松市<br>三木町<br>綾川町                            | H29    | 378            | 前処理<br>下水投入 | 高松市朝日町 5 丁目 5-56  |
| 瀬戸グリーンセンター          | 中讃広域行政事務組合        | 丸亀市<br>善通寺市<br>琴平町<br>多度津町<br>まんのう町<br>(三豊市) | H5     | 174            | 標脱          | 仲多度郡多度津町堀江新開 5-11 |
| 番の州浄苑               | 坂出・宇多津広域行政事務組合    | 坂出市<br>宇多津町                                  | H13    | 85             | 高負荷         | 坂出市番の州町 10-2, 3   |
| 大川広域志度クリーンセンター      | 大川広域行政組合          | さぬき市<br>東かがわ市                                | H12    | 80             | 高負荷         | さぬき市小田 2600-3     |
| 観音寺市衛生センター          | 観音寺市              |  | H12    | 38             | 高負荷         | 観音寺市瀬戸町 4-2-3     |
| 観音寺市伊吹クリーンセンター      | 観音寺市              |  | H15    | 1.7            | 高負荷         | 観音寺市伊吹町 82        |
| 御影浄苑                | 土庄町・小豆島町環境衛生組合    | 土庄町<br>小豆島町                                  | H3     | 50             | 高負荷         | 小豆郡土庄町小海乙 1142    |
| みさき園                | 小豆島町              |  | S52    | 20             | 好二段         | 小豆郡小豆島町堀越         |
| 直島町清掃センター<br>し尿処理施設 | 直島町               |  | H21    | 1.62           | 下水投入        | 香川郡直島町 2797-3     |
| 計                   | 9 施設              |  |        | 838.32         |             |                   |

(3) 粗大ごみ処理施設

(平成 30 年 4 月 1 日現在稼働中)

| 名 称           | 設置主体 | 構成市町       | 使用開始年度 | 処理能力<br>(t/日) | 処理方式 | 敷地面積                               | 所在地          |
|---------------|------|------------|--------|---------------|------|------------------------------------|--------------|
| 高松市西部クリーンセンター | 高松市  | 高松市<br>綾川町 | H8     | 100           | 併用   | 16,972 m <sup>2</sup><br>ごみ処理施設敷地内 | 高松市川部町 930-1 |
| 計             |      | 1 施設       |        | 100           |      |                                    |              |

(4) 再生利用施設

(平成 30 年 4 月 1 日現在稼働中)

| 名 称             | 設置主体         | 利用市町                 | 使用開始年度 | 処理能力<br>(t/日) | 処理方式  | 所在地                       |
|-----------------|--------------|----------------------|--------|---------------|-------|---------------------------|
| 高松南部クリーンセンター    | 高松市          | 高松市                  | H15.8  | 70.0          | 再生    | 高松市塩江町安原<br>下第 3 号 2084-1 |
| 三木町クリーンセンター     | 三木町          | 三木町                  | H11    | 4.9           | 再生    | 木太郡三木町大字<br>下高岡 4319      |
| 香川県東部溶融クリーンセンター | 香川県東部清掃施設組合  | さぬき市<br>東かがわ市<br>三木町 | H14    | 0.8           | 再生    | さぬき市長尾東<br>3013           |
| 香川東部再資源化センター    | 香川県東部清掃施設組合  | さぬき市<br>東かがわ市        | H26    | 3.7           | 再生    | さぬき市長尾東<br>3013           |
| クリーンセンター丸亀      | 丸亀市          | 丸亀市                  | H14    | 13.6          | 再生    | 丸亀市川西町南乙<br>66-1          |
| 坂出市リサイクルプラザ     | 坂出市          | 坂出市                  | H11    | 26.0          | 併用・再生 | 坂出市江尻町 24-1               |
| 未来クルパーク 2 1     | 善通寺市         | 善通寺市<br>まんのう町        | H12    | 21.0          | 併用    | 善通寺市原田町 43                |
| 多度津町リサイクルプラザ    | 多度津町         | 多度津町                 | H14    | 6.6           | 併用・再生 | 仲多度郡多度津町<br>桃山 13-1       |
| リサイクルステーションまんのう | まんのう町        | まんのう町                | H10    | 0.8           | 再生    | 仲多度郡まんのう<br>町大字長尾 1156-1  |
| クリントピア丸亀        | 中讃広域行政事務組合   | 丸亀市<br>多度津町          | H 9    | 45.0          | 併用・再生 | 丸亀市土器町北 1 丁目<br>72-2      |
| 小豆島リサイクルセンター    | 小豆地区広域行政事務組合 | 土庄町<br>小豆島町          | H13    | 3.9           | 再生    | 小豆郡小豆島町室<br>生 1374-1      |
| 計               |              | 12 施設                |        | 197.3         |       |                           |

(5) 最終処分場

(平成 30 年 4 月 1 日現在稼働中 (一部休止))

| 名 称                           | 設置主体           | 所 在 地               | 使用開始<br>年度 | 全体容量<br>(m <sup>3</sup> ) |
|-------------------------------|----------------|---------------------|------------|---------------------------|
| 高松市南部クリーン<br>センター埋立処分地        | 高松市            | 高松市塩江町安原下第 3 号 973  | S54        | 472, 200                  |
| 高松市一般廃棄物陶<br>最終処分場第 3 処分<br>地 | 高松市            | 綾歌郡綾川町陶 5001        | H26        | 335, 000                  |
| 綾川町一般廃棄物最<br>終処分場             | 綾川町            | 綾歌郡綾川町西分            | H16        | 81, 600                   |
| 飯山不燃物埋立地<br>(災害用)             | 丸亀市            | 丸亀市飯山町東坂元 3804-1    | S61        | 76, 000                   |
| 坂出環境センター                      | 坂出市            | 坂出市府中町 6870         | H 3        | 383, 500                  |
| エコランド林ヶ谷                      | 中讃広域行政<br>事務組合 | 仲多度郡まんのう町追上 325-27  | H10        | 365, 000                  |
| 観音寺市大野原一般<br>廃棄物最終処分場         | 観音寺市           | 観音寺市大野原町五郷内野々乙 12-1 | H11        | 30, 000                   |
| 土庄町一般廃棄物最<br>終処分場             | 土庄町            | 小豆郡土庄町小江 1532       | H 8        | 86, 400                   |
| 豊島一般廃棄物最終<br>処分場              | 土庄町            | 小豆郡土庄町豊島唐櫃字寒田       | H 6        | 16, 200                   |
| 徳本地区埋立処分地                     | 小豆島町           | 小豆郡小豆島町坂手乙 2-87     | H 7        | 75, 000                   |
| 吉野廃棄物埋立処分<br>地 (災害用)          | 小豆島町           | 小豆郡小豆島町吉野字白ヵ奥       | S63        | 50, 715                   |
| 直島町納言様埋立地                     | 直島町            | 香川郡直島町 2797-1       | S53        | 128, 064                  |
| 計                             |                | 12 施設               |            | 2, 099, 679               |

## 資料 3-18-2 がれきの発生量及び仮置場の必要面積の算定資料

三木町災害廃棄物処理計画（平成 30 年 3 月）抜粋

### ① 発生量・処理可能量・処理見込み量

#### ア 災害廃棄物発生量の推計方法

本計画を策定するための災害廃棄物発生量は、図「災害廃棄物の発生量の推計手順」の手順に従って推計した。

推計にあたっては、本計画で対象とする災害について、「香川県地震・津波被害想定調査報告書（平成 26 年 6 月）」（香川県）に基づく全壊棟数及び津波堆積物量を用い、組成別災害廃棄物量を算出した。

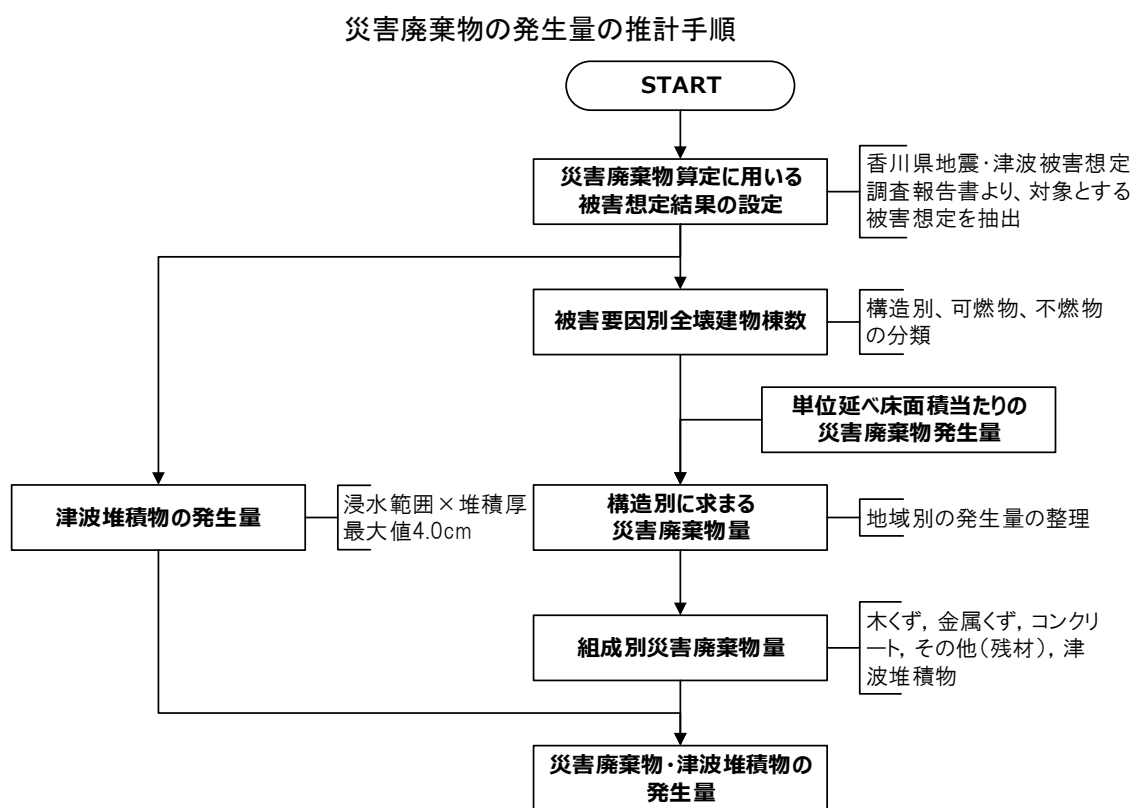

#### イ 構造別の災害廃棄物（可燃物、不燃物）の量

災害廃棄物の発生量算出では、「香川県地震・津波被害想定調査報告書（平成 26 年 6 月）」（香川県）に準拠し、図「災害廃棄物発生量の算出方法」に示す厚生省「震災廃棄物対策指針」（平成 10 年）におけるがれき発生量の推定式を用いる。これにより、建物の構造別（木造、非木造）に災害廃棄物の可燃物及び不燃物の量を算出した。

### 災害廃棄物発生量の算出方法

$$Q_1 = s \times N_1 \times q_1$$

$Q_1$  : がれき発生量

$s$  : 1 棟当たりの平均延床面積 (平均延床面積) ( $\text{m}^2/\text{棟}$ )

$N_1$  : 解体建築物の棟数 (解体棟数 = 全壊・焼失棟数) (棟)

$q_1$  : 単位延床面積当たりのがれき発生量 (原単位) ( $\text{t}/\text{m}^2$ )

木造可燃 = 0.194  $\text{t}/\text{m}^2$

木造不燃 = 0.502  $\text{t}/\text{m}^2$

鉄筋可燃 = 0.120  $\text{t}/\text{m}^2$

鉄筋不燃 = 0.987  $\text{t}/\text{m}^2$

鉄骨可燃 = 0.082  $\text{t}/\text{m}^2$

鉄骨不燃 = 0.630  $\text{t}/\text{m}^2$

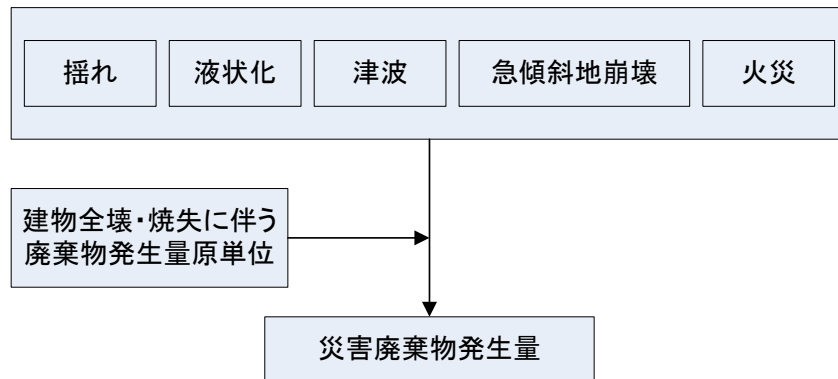

#### ウ 津波堆積物の量

津波堆積物については、「香川県地震・津波被害想定調査報告書 (平成 26 年 3 月)」(香川県)において、東日本大震災における測定結果より堆積高を 2.5～4 cm に設定している。本計画では、最大量となる堆積高 4 cm に浸水面積を乗じた値を推計値とする。

#### エ 組成別災害廃棄物の量

災害廃棄物の処理を行う場合は、廃棄物の種類によって処理の方法が異なることから、組成別の廃棄物量を把握し、処理先を確保する必要がある。

廃棄物組成は、阪神・淡路大震災の事例等 (廃棄物学会誌等) から得られている建築物構造別の解体時及び倒壊・消失時の割合から、次のとおり設定した。

木造可燃物 = 木くず 100%

木造不燃物 = コンクリートがら 43.9%、金属くず 3.1%、その他 (残材) 53.0%

鉄筋可燃物 = 木くず 100%

鉄筋不燃物 = コンクリートがら 95.9%、金属くず 3.9%、その他 (残材) 0.1%

鉄骨可燃物 = 木くず 100%

鉄骨不燃物 = コンクリートがら 93.9%、金属くず 5.8%、その他 (残材) 0.3%

上記に基づき算定した町内における、主な地震による災害廃棄物の組成別及び津波堆積物の推計発生量は、表「災害廃棄物の推計発生量及びその内訳」のとおりとなる。

L 1 では、災害廃棄物が 1,462t となっている。L 2 では、L 1 の災害廃棄物発生量と比較すると、概ね 10 倍の 14,918t が発生する見込みとなっている。

また、内陸直下型については、長尾断層地震による発生量が最も多く、4,015t である。

### 災害廃棄物の推計発生量及びその内訳

(単位：t)

|             | 木くず   | コンクリートがら | 金属くず | その他(残材) | 津波堆積物 | 合計     |
|-------------|-------|----------|------|---------|-------|--------|
| 南海トラフ (L 1) | 321   | 736      | 39   | 365     | 0     | 1,462  |
| 中央構造線       | 805   | 1,865    | 99   | 912     | 0     | 3,681  |
| 長尾断層        | 900   | 1,966    | 106  | 1,044   | 0     | 4,015  |
| 南海トラフ (L 2) | 3,214 | 7,712    | 404  | 3,588   | 0     | 14,918 |

#### オ ごみ処理施設の処理可能量

##### 一般廃棄物焼却施設の処理可能量

一般廃棄物焼却施設における災害廃棄物の処理可能量を表「一般廃棄物焼却施設の災害廃棄物処理可能量」、算出条件を表「算出条件」に示す。

ごみ処理施設において、本町に割り当てられる処理可能割合を 23.0%とした場合、本町で発生する災害廃棄物を当該施設において、2.7 年間で最大 13,304t の災害廃棄物が処理可能と試算された。

#### 一般廃棄物焼却施設の災害廃棄物処理可能量

| 施設名                | 年間処理実績<br>(t/年) ※ 1 | 日処理能力<br>(t/日) | 最大稼働日数<br>(日/年) | 年間処理能力<br>(t/年) | 余力           |                  |
|--------------------|---------------------|----------------|-----------------|-----------------|--------------|------------------|
|                    |                     |                |                 |                 | (t/年)<br>※ 2 | (t/2.7 年)<br>※ 3 |
| 香川東部溶融<br>クリーンセンター | 33,176 (100.0%)     | 195            | 280             | 54,600          | 21,424       | 57,845           |
| うち三木町分             | 7,630 (23.0%)       |                |                 |                 | 4,927        | 13,304           |

※ 1 年間処理実績は、平成 28 年度の実績にもとづく。

※ 2  $195 \text{ t/日} \times 280 \text{ 日} = 54,600 \text{ t/年}$

※ 3  $(21,424 \text{ t/年} \times 2.7 \text{ 年}) \times 23\% = 13,304 \text{ t/2.7 年}$

#### 算出条件

|        |   |
|--------|---|
| 最大稼働日数 | 各施設の稼働状況（老朽化、定期点検等）をもとに設定   |
| 処理期間   | 2.7 年（発災後稼働するまでの期間を考慮し 2.7 年とした。）   |
| 余力     | 処理可能量(t) =<br>(年間処理能力(t/年)－年間処理実績(t/年度)) × 処理期間(2.7 年)<br>※年間処理能力(t/年) = 日処理能力(t/日) × 最大稼働日数(日/年) |
| 耐震化    | 耐震基準（昭和 56）に対応している施設は約 0.3 年後、対応していない施設は約 0.5 年後に稼働すると設定。<br>※市町内の処理施設は全て耐震基準（昭和 56 年）に対応済。       |

#### カ 災害廃棄物の処理見込み量

災害廃棄物は、被災の程度や処理状況により選別率が異なる。

本計画では、災害廃棄物の選別率を東日本大震災における岩手県での処理実績から得られた割合を基に、表「災害廃棄物の選別率」のとおり設定した。想定地震ごとの災害廃棄物の処理見込み量を表「想定地震ごとの災害廃棄物の処理見込み量」に示す。

これらの選別後の種類別の量を考慮して、再資源化先及び処理先を確保する。

## 災害廃棄物の選別率

(単位：％)

|             |          | 選 別 後     |        |      |       |      |       |     |
|-------------|----------|-----------|--------|------|-------|------|-------|-----|
|             |          | 柱材<br>・角材 | コンクリート | 可燃物  | 金属くず  | 不燃物  | 土材系   | 合計  |
|             |          | リサイクル     | 再生資材化  | 焼却処理 | リサイクル | 埋立処分 | 再生資材化 |     |
| 選<br>別<br>前 | 木くず      | 15        | 0      | 55   | 0     | 30   | 0     | 100 |
|             | コンクリートがら | 0         | 80     | 0    | 0     | 20   | 0     | 100 |
|             | 金属くず     | 0         | 0      | 0    | 95    | 5    | 0     | 100 |
|             | その他(残材)  | 0         | 0      | 0    | 0     | 85   | 15    | 100 |
|             | 津波堆積物    | 0         | 0      | 0    | 0     | 20   | 80    | 100 |

注) 選別率は、東日本大震災の事例に基づくものである。

## 想定地震ごとの災害廃棄物の処理見込み量

(単位：t)

|             | 柱材<br>・角材 | コンクリ<br>ート | 可燃物   | 金属くず | 不燃物   | 土材系 | 合計     |
|-------------|-----------|------------|-------|------|-------|-----|--------|
| 南海トラフ (L 1) | 48        | 589        | 177   | 37   | 556   | 55  | 1,462  |
| 中央構造線       | 121       | 1,492      | 443   | 94   | 1,394 | 137 | 3,681  |
| 長尾断層        | 135       | 1,573      | 495   | 101  | 1,555 | 157 | 4,015  |
| 南海トラフ (L 2) | 482       | 6,170      | 1,768 | 384  | 5,577 | 538 | 14,918 |

### ② 仮置場

#### ア 仮置場の選定方法

公有地の利用を基本として、平時に仮置場の候補地を選定しておくことが重要である。仮置場の選定は第1段階として、法律・条例等の諸条件によるスクリーニングを行う。第2段階として、面積、地形等の物理的条件による絞り込みを行う。第3段階として、総合評価による仮置場候補地の順位付けを行う。仮置場設置可能用地の選定方法を図「仮置場設置可能用地の選定方法(例)」に示す。

仮置場を選定する際、災害時には候補地が避難所・応急仮設住宅や重機置場等に優先的に利用されることが想定されるため、災害対策本部内でその他の防災拠点との調整を行う。また、仮置場周辺の住民と調整を行うことも重要である。

#### 仮置場設置可能用地の選定方法(例)

|   |
|---|
| 第1段階：仮置場候補地の抽出<br>(法律・条例の規制及び規制以外の諸条件によるスクリーニング)  |
| 本町の全域から、法律・条例により土地利用が規制されていない区域や土地を抽出する。<br>なお、規制がなくても、行政施策との整合性、自然環境、防災等の諸条件から除くべき区域は対象外とする。 |



|   |
|---|
| 第2段階：仮置場候補地の絞り込み<br>(面積、地形等の物理的条件による絞り込み) |
|---|

仮置場整備に必要な面積を確保できる等の物理的条件から立地候補地を絞り込む。その際、面積のほか、地形、地盤、形状、現状の土地利用等も配慮する。

なお、公園、グラウンド、公民館、廃棄物処理施設、港湾等の公有地（市町有地、県有地、国有林等）の利用を基本とする。

公有地で確保できない場合は、私有地も検討する。



| 第3段階：仮置場候補地の選定<br>(仮置場候補地の順位づけ)  |
|--|
| <p>仮置場候補地の自然環境、周辺環境、運搬効率、用地取得容易性等から評価項目を設定し、現地を確認するとともに仮置場整備構想案を作成し、総合評価により、仮置場候補地の順位付けを行う。</p> <p>① 仮置場候補地の選定基準の設定</p> <p>② 現地確認と仮置場整備構想案の作成</p> <p>③ 総合評価（総合的に点数評価 ⇒ 最終候補地を選定）</p> |

#### イ 留意事項

仮置場の運営における留意事項と対策を表「仮置場運営上の留意事項」に示す。

発災後は、仮置場を運営管理する本町又は県が、仮置場の周辺状況等に応じて必要な対策を行う。

#### 仮置場運営上の留意事項

| 留意点            | 対策   | 備考  |
|----------------|--|---|
| 飛散防止策          | <ul style="list-style-type: none"> <li>散水の実施</li> <li>仮置場周囲への飛散防止ネットや囲いの設置</li> <li>フレコンバッグによる保管</li> </ul>  | <ul style="list-style-type: none"> <li>港湾地域など風が強い場所に仮置場を設置する場合</li> <li>飛散するおそれのある廃棄物を保管する場合</li> </ul>   |
| 臭気・衛生対策        | <ul style="list-style-type: none"> <li>腐敗性の廃棄物を多量堆積、長期保管することは避け、先行処理（撤去）</li> <li>消臭剤・防虫剤等の散布</li> </ul>   | <ul style="list-style-type: none"> <li>水害等により発生した廃棄物は腐敗や害虫の発生が進む可能性もあることに注意が必要</li> </ul>   |
| 汚水の土壌浸透防止      | <ul style="list-style-type: none"> <li>災害廃棄物を仮置きする前に仮舗装の実施や鉄板・シートの設置</li> <li>排水溝及び排水処理設備等の設置を検討</li> <li>仮置き前にシートの設置ができない場合は、汚水の発生が少ない種類の廃棄物を仮置きするなど土壌汚染防止対策の実施※</li> </ul> | <ul style="list-style-type: none"> <li>汚水の土壌浸透による公共の水域及び地下水の汚染、土壌汚染等のリスクに注意が必要</li> <li>※腐敗性廃棄物は優先処理、フレコンバッグ等容器による保管等を行う</li> <li>有害廃棄物は建屋内に保管等を行う</li> </ul> |
| 発火・火災防止        | <ul style="list-style-type: none"> <li>畳や木くず、可燃混合物を多量に堆積して、長期保管することは極力避ける</li> <li>可燃混合物の山には、排熱及びガス検知を兼ねたパイプを通し、定期的にモニタリングを実施</li> </ul>                                     | <ul style="list-style-type: none"> <li>散水により、微生物の活動が活発になり、発熱が進む可能性もあることに注意が必要</li> </ul>  |
| 火災を受けた災害廃棄物の対策 | <ul style="list-style-type: none"> <li>被災現場において火災を受けた災害廃棄物は、速やかな処理を実施</li> <li>なお、処理までに期間を要する場合、適正処理の観点から、通常の災害廃棄物と分けて保管</li> </ul>  | <ul style="list-style-type: none"> <li>火災を受けた災害廃棄物は、可燃物、不燃物、リサイクル可能なものなど分別が困難なことが想定される</li> </ul>   |

#### 【参考文献】

1) 廃棄物資源循環学会：災害廃棄物分別・処理実務マニュアル―東日本大震災を踏まえて（2012）

- 2) 平成 25 年 5 月 15 日公表【高知県版】南海トラフ巨大地震による被害想定
- 3) 環境省：仮置場における火災発生の防止について（平成 23 年 5 月 10 日付け事務連絡）
- 4) 環境省：災害廃棄物対策指針（2013）

#### ウ 一次仮置場の必要面積

必要面積の算出条件及び算出方法を表「算出条件」、表「算出方法」に、仮置場模式図を図「仮置場模式図」に、必要面積を表「一次仮置場の必要面積」に示す。

災害廃棄物を、1 箇所あたり 5,000 m<sup>2</sup>となるように積み上げた場合の必要箇所数から、一次仮置場の必要面積を算出した。

本町の一次仮置場の必要面積は、南海トラフ（L 1）では 0.1ha、中央構造線では 0.3ha、長尾断層では 0.3ha、南海トラフ（L 2）では 0.54ha である。

算出条件

|              |   |
|--------------|---|
| 高さ※ 1        | 5 m   |
| 法面勾配※ 2      | 1:1.0   |
| 余裕幅※ 3       | 5 m   |
| 災害廃棄物の底面積※ 4 | 5,000 m <sup>2</sup>  |
| 余裕幅を含む底面積    | 6,514 m <sup>2</sup>  |
| 仮置き容量※ 5     | 仮置き容量 (m <sup>3</sup> ) = (a <sup>2</sup> +b <sup>2</sup> ) × 高さ × 1/2<br>= 21,714 m <sup>3</sup> |
| 災害廃棄物の比重※ 6  | 1.0 t/m <sup>3</sup>  |

※ 1 「仮置場の設置と留意事項（第一報）（平成 23 年 4 月）」（国立環境研究所）

※ 2 東日本大震災における岩手県の測量結果より、一時的に災害廃棄物を仮置きする場合を想定

※ 3 ダンプトラックによる搬入出や発火時の消火活動・延焼防止等を考慮

※ 4 東日本大震災における岩手県の測量結果より、混合廃棄物の底面積の平均値

※ 5 図「仮置場模式図」参照

※ 6 東日本大震災における岩手県の測量結果より

仮置場模式図

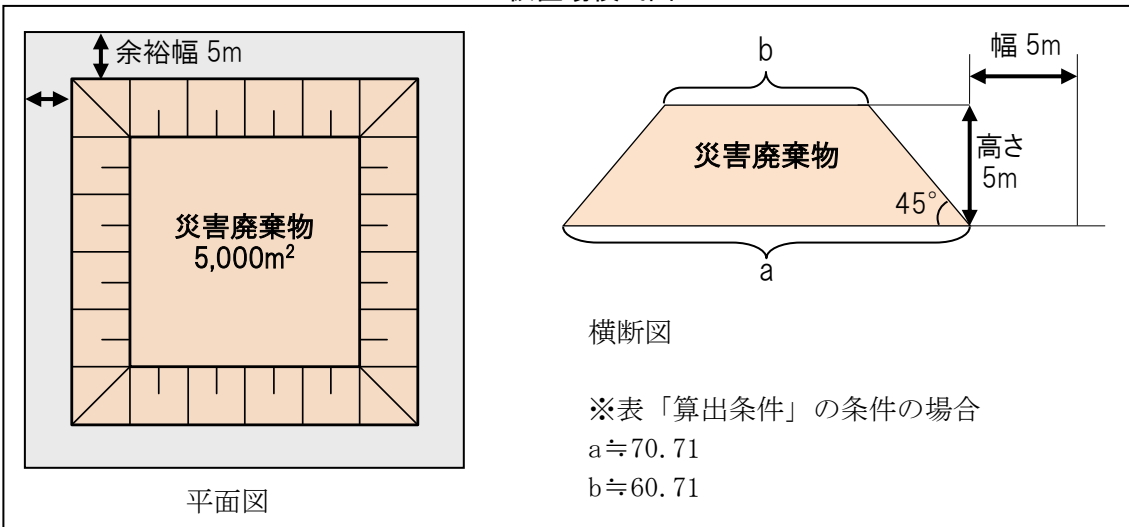

**一次仮置場の必要面積**

| 南海トラフ（L 1） |      | 中央構造線 |      | 長尾断層  |      | 南海トラフ（L 2） |      |
|------------|------|-------|------|-------|------|------------|------|
| （㎡）        | （ha） | （㎡）   | （ha） | （㎡）   | （ha） | （㎡）        | （ha） |
| 1,000      | 0.1  | 3,000 | 0.3  | 3,000 | 0.3  | 5,400      | 0.54 |

エ 一次仮置場の候補地

一次仮置場の候補地を表「一次仮置場の候補地」に示す。

**一次仮置場の候補地**

| 名称     | 住所              | 面積（㎡）  | 備考  |
|--------|-----------------|--------|-----|
| 農村運動広場 | 三木町大字朝倉 1441 番地 | 10,060 | 公有地 |

香川県廃棄物対策課

地震に伴うごみ及び災害廃棄物の応急処理計画作成指針

1 目的

本指針は、地震に伴うごみ及び災害廃棄物を、効率的かつ計画的に処理するために必要な応急処理計画を、市町が策定するための具体的な事項について規定することを目的とする。

2 計画の基本事項

県では地震に伴う被害想定を行うので、市町は、これを基に、ごみ及び災害廃棄物の排出推定量を定め、応急処理の方法について具体的に計画を作成する。

3 応急処理の基本的な考え方

地震に伴うごみ及び災害廃棄物は、次のような特殊性がみられる。

- ・ 一時的かつ大量に発生することが予想される。
- ・ 道路の決壊や損壊に伴う廃棄物の運搬に支障をきたすとともに、処理機材の不足及び要員の確保が困難となるなど行政の対応にも限界が生じる。

従って計画策定に当たっては、次の点について留意し、仮置場・仮集積場への運搬、衛生管理など、住民や自主防災組織との連携を図り役割分担を行うなど、ごみ及び廃棄物を、適切に処理する必要がある。

(1) 処理計画は、市町における地域特性等を十分に考慮したものであること。

(2) ごみ及び災害廃棄物の処理にあたっては、可能な限り分別を行い、法令に従った適正処理に努めること。

4 応急処理計画として整理する内容と留意事項

(1) 応急処理にかかる連絡体制及び実施体制を定める（図－1 参照）

- ① 指揮命令系統の明示。担当課、職員の配置、役割分担及び責任者を定める。自主防災組織に担当班をおき、班長を定めておく。

(図－１)  
(応急処理と役割分担図)

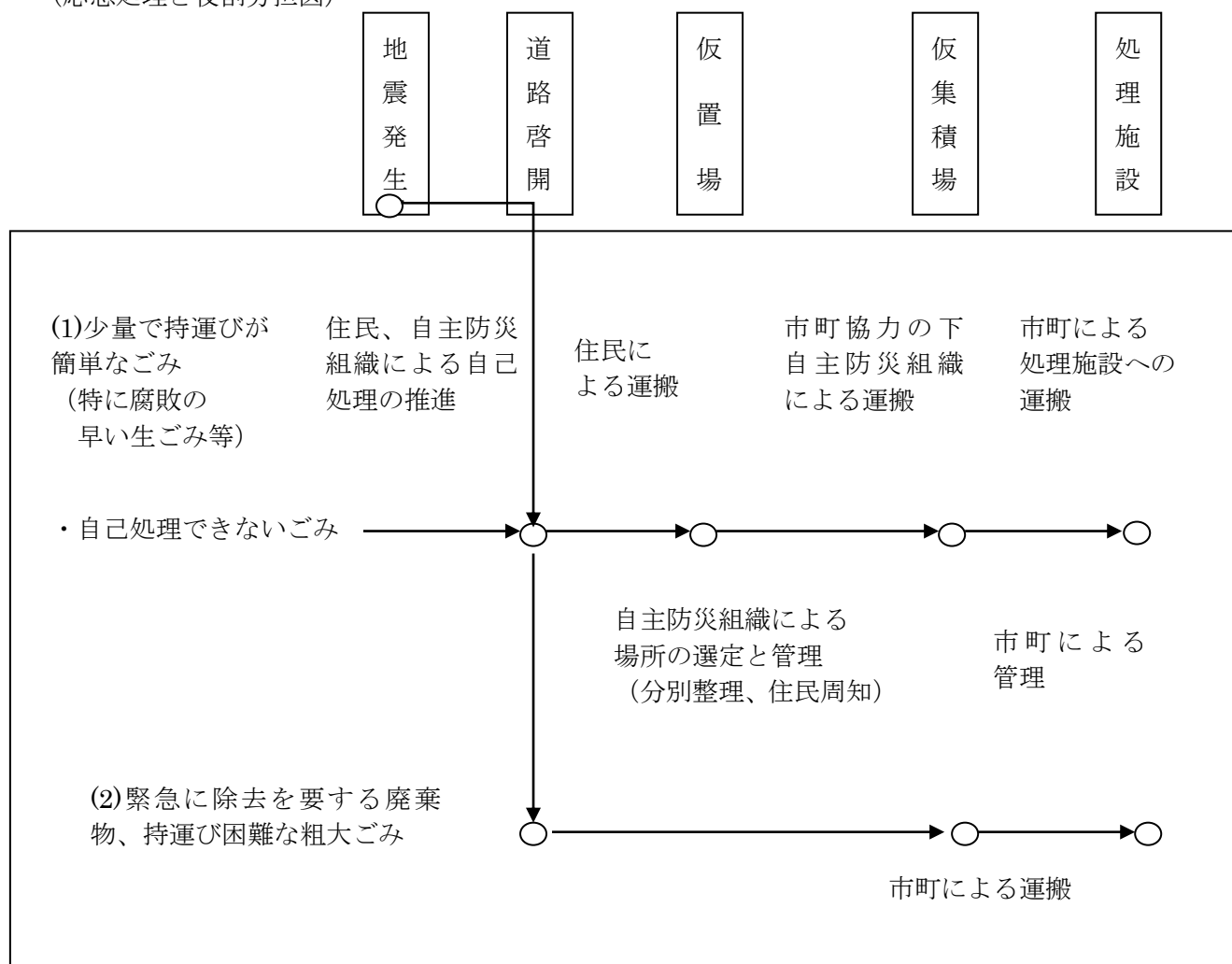

② 県及び関係団体等への連絡体制を明示する。

③ 自主防災組織及び住民への連絡体制及び連絡内容を定める。

平常時から本処理計画について周知を行うとともに、災害時には、特に次の事項について周知を行う。

ア 仮集積場、仮置場の設置及び収集の方法等

イ 住民は、河川、道路、海岸、谷間等に投棄しないこと

ウ 住民は、し尿、動物の死骸、引火性物、爆発物、毒物等危険なものをごみに混入してはならないこと

(2) 被害想定を行う。

(3) 被害想定に基づき「災害廃棄物の排出推定量並びに仮集積場等設置計画」を作成する。(別紙参考資料１「発生原単位」等参照)

また、市町内全域図を使用し、「仮集積場と運搬輸送路の設置計画図」を作成する。

(4) 収集処理方法を定める。

① 自主防災組織は、仮置場を設置し、管理を行う。

② 市町は、上記(2)により行った災害廃棄物量の集積に必要な面積を有する仮集積場

を設置し、管理を行う。

(5) がれきの最終処分先である処分場など、ごみ処理施設の確保を行う。

(6) 物資等の調達・確保計画を定める。

地震災害時に、廃棄物処理を行ううえで、次の物資等が必要となる。

① 住民に配布するごみ消毒用あるいは防臭用の薬剤及びごみ袋

② 廃棄物の運搬車両等

③ 仮置場、仮集積場として使用できる土地

(避難所等と競合しないように計画すること。)

(7) アスベストなど有害な廃棄物に関する処理方針を定める。

## 参 考 資 料 1

### 「発生原単位」等について

#### ①除去を要する廃棄物発生量

##### ア 発生量推計に用いる発生原単位

| 構 造                    |       | 平均延べ床面積<br>(㎡) | がれきの発生原単位  |            |
|------------------------|-------|----------------|------------|------------|
|                        |       |                | 可燃物系 (t/㎡) | 不燃物系 (t/㎡) |
| 木造建物                   | 全 壊   | 〇〇. 〇          | 〇. 1 9 4   | 〇. 5 0 2   |
|                        | 半 壊   |                | 〇. 0 9 7   | 〇. 2 5 1   |
|                        | (焼 失) |                | (〇. 0 5 8) | (〇. 5 0 2) |
| 鉄筋系建物<br>(その他建<br>物含む) | 全 壊   | 〇〇. 〇          | 〇. 1 2 0   | 〇. 9 8 7   |
|                        | 半 壊   |                | 〇. 0 6 0   | 〇. 4 9 4   |
|                        | (焼 失) |                | (〇. 0 3 6) | (〇. 9 8 7) |
| 鉄骨系建物                  | 全 壊   | 〇〇. 〇          | 〇. 0 8 2   | 〇. 6 3 0   |
|                        | 半 壊   |                | 〇. 0 4 1   | 〇. 3 1 5   |
|                        | (焼 失) |                | (〇. 0 2 5) | (〇. 6 3 0) |

注 1：平均延床面積：固定資産概要調書をもとに算定を行うものとする。

注 2：がれきの発生原単位：兵庫県（阪神・淡路大震災結果）の数値を基に設定

ただし、半壊は全壊の半分とし、焼失は半壊に準ずるものとする。

##### イ がれきの推計発生量

| 区 分     | 発 生 量 |
|---------|-------|
| 可 燃 物 系 | 千 t   |
| 不 燃 物 系 | 千 t   |
| 合 計     | 千 t   |

備考：がれき推計発生量＝解体家屋棟数(棟)×平均延床面積(㎡/棟)×がれき発生原単位(t/㎡)

##### ウ 推計発生量に基づく仮集積場の必要面積

| 区 分  | 発生量<br>t | 搬入<br>期間 | 搬出<br>期間 | 最大<br>仮置量<br>t | 見かけ<br>比 重<br>t/m³ | 容 積<br>m³ | 積み上げ<br>高さ<br>m | 仮集積場の<br>必要面積<br>m² |
|------|----------|----------|----------|----------------|--------------------|-----------|-----------------|---------------------|
| 可燃物系 |          |          |          |                |                    |           |                 |                     |
| 不燃物系 |          |          |          |                |                    |           |                 |                     |
| 合 計  |          |          |          |                |                    |           |                 |                     |

備考：最大仮置量(t)＝発生量 (t) × (1－搬入期間/搬出期間)

仮置場の必要面積＝最大仮置量÷見かけ比重÷積み上げ高さ×(1＋作業スペース)

参考：搬入（解体・撤去）期間、搬出（処理）期間：阪神・淡路大震災を例とすると1年、3年となる。

見かけ比重：可燃物 0.4 (t/m<sup>3</sup>)、不燃物 1.1 (t/m<sup>3</sup>) (千葉県資料)

積み上げ高さ：5 m (千葉県資料)

作業スペース：阪神・淡路大震災を例とすると、解体、選別、積み替え等の作業スペースは仮置場とほぼ同等以上使用されたことにより、作業スペース割合は 100%であり係数は 1 となる。

#### エ 仮集積場設置計画と収集運搬計画

| 名 称    | 所 在 地 | 敷地面積(m <sup>2</sup> )  | 対 象 地 区      | 搬入ルート            | 集積対象物                 |
|--------|-------|------------------------|--------------|------------------|-----------------------|
| 仮集積場 A | 〇〇〇〇  | 〇〇, 〇〇〇 m <sup>2</sup> | 〇〇地区         | 県道〇〇号線           | がれき                   |
| 仮集積場 B | 〇〇〇〇  | 〇〇, 〇〇〇 m <sup>2</sup> | 〇〇地区<br>〇〇地区 | 県道〇〇号線<br>市道〇〇号線 | 可燃ごみ<br>不燃ごみ、資源<br>ごみ |
| 仮集積場 C | 〇〇〇〇  | 〇〇, 〇〇〇 m <sup>2</sup> | 〇〇地区<br>〇〇地区 | 県道〇〇号線<br>市道〇〇号線 | 粗大ごみ<br>畳、木くず         |
| 仮集積場 D | 〇〇〇〇  | 〇〇, 〇〇〇 m <sup>2</sup> | 〇〇地区<br>〇〇地区 | 県道〇〇号線<br>国道〇〇号線 | タイヤ<br>廃家電            |
| 合 計    |       |                        |              |                  |                       |

注：市町全域図に仮集積場の位置と運搬経路を記入する。

#### ②家庭災害ごみ発生量

ア 損壊建物から発生するごみ (がれき以外)

1. 03 t/棟 (千葉県資料)

イ 津波等による浸水建物から発生するごみ

3. 79 × 床上浸水家屋数 + 0. 08 × 床下浸水家屋数  
(環境省水害廃棄物対策指針)

#### ③ 一般家庭ごみ発生量 (平常時) (平成 18 年度一般廃棄物処理事業実態調査)

香川県 1,010 g/1 人・日 全国 1,131 g/1 人・日

## 参 考 資 料 2 (構成例)

年 月 日

### 〇〇市町震災廃棄物応急処理計画

〇〇市町災害廃棄物応急処理計画を次のとおり定める。

1. 目的
2. 基本的な考え方  
対象廃棄物等、対象業務
3. 被害の想定
4. 震災廃棄物推計発生量・仮集積場必要面積
5. 仮集積場配置計画と収集運搬計画  
(市町内全域図を用いる)
6. 分別計画・処理計画
7. 最終処分場等施設の確保
8. 廃棄物処理にかかる組織体制及び実施体制  
県及び各地区との連絡網、組織体制、職員の配置計画
9. 震災時における相互応援体制
10. 物資等の調達・確保計画
11. アスベストなど有害な廃棄物の処理

資料３－１８－４ 災害ごみ等仮置場予定地

| 所 在 地           | 所有者（管理者） | 面 積                   |
|-----------------|----------|-----------------------|
| 三木町大字朝倉 1 4 4 1 | 三木町      | 10,060 m <sup>2</sup> |

資料３－１９－１ 遺体収容場所

| 名 称   | 所 在 地         | 電 話          |
|-------|---------------|--------------|
| しずかの里 | 三木町大字井戸 9 9 3 | 087-899-1161 |

※上記以外の収容場所については、状況により町長が指定した場所とする。

## 【その他資料】

### 1 火災・災害等即報要領

〔昭和59年10月15日  
消防災第267号消防庁長官〕

最終改正 平成20年 9月 消防応第

166号

#### 第1 総則

##### 1 趣旨

この要領は、消防組織法（昭和22年法律第226号）第40条の規定に基づき消防庁長官が求める消防関係報告のうち、火災・災害等に関する即報について、その形式及び方法を定めるものとする。

##### (参考)

消防組織法第40条

消防庁長官は、都道府県又は市町村に対し、消防庁長官の定める形式及び方法により消防統計及び消防情報に関する報告をすることを求めることができる。

#### 2 火災・災害等の定義

「火災・災害等」とは、火災・災害及びその他の事故をいう。

なお、本要領における用語の定義については、本要領に特別の定めのない限り、「火災報告取扱要領（平成6年4月21日付消防災第100号）」、「災害報告取扱要領（昭和45年4月10日付消防防第246号）」、「救急事故等報告要領（平成6年10月17日付消防救第158号）」の定めるところによる。

#### 3 報告手続

(1)「第2 即報基準」に該当する火災又は事故（(1)において「火災等」という。）が発生した場合には、当該火災等が発生した地域の属する市町村（当該市町村が消防の事務を処理する一部事務組合又は広域連合の構成市町村である場合は、当該一部事務組合又は広域連合をいう。（1）、(4)及び(5)において同じ。）は、火災等に関する即報を都道府県を通じて行うものとする。

ただし、2以上の市町村にまたがって火災等が発生した場合又は火災等が発生した地域の属する市町村と当該火災等について主として応急措置（火災の防御、救急業務、救助活動、事故の処理等）を行った市町村が異なる場合には、当該火災等について、主として応急措置を行った市町村又はこれらの火災等があったことについて報告を受けた市町村が都道府県を通じて行うものとする。

(2)「第2 即報基準」に該当する災害が発生した場合には、当該災害が発生した地域の属する市町村は、災害に関する即報を都道府県に報告するものとする。

(3)「第2 即報基準」に該当する火災・災害等が発生した場合には、都道府県は、市町村からの報告及び自ら収集した情報等を整理して、火災・災害等に関する即報を消防庁に報告を行うものとする。

(4)「第3 直接即報基準」に該当する火災・災害等が発生した場合には、市町村は第一報を都道府県に加え、消防庁に対しても、報告するものとする。この場合において、消防庁長官から要請があった場合については、市町村は第一報後の報告についても、引き続き消防庁に対しても行うものとする。

(5)市町村は、報告すべき火災・災害等を覚知したとき、原則として、覚知後30分以内

で可能な限り早く、分かる範囲で、その第一報を報告するものとし、以後、各即報様式に定める事項について、判明したものの中から逐次報告するものとする。都道府県は、市町村からの報告を入手後速やかに消防庁に対して報告を行うとともに、市町村からの報告を待たずして情報を入手したときには、直ちに消防庁に対して報告を行うものとする。

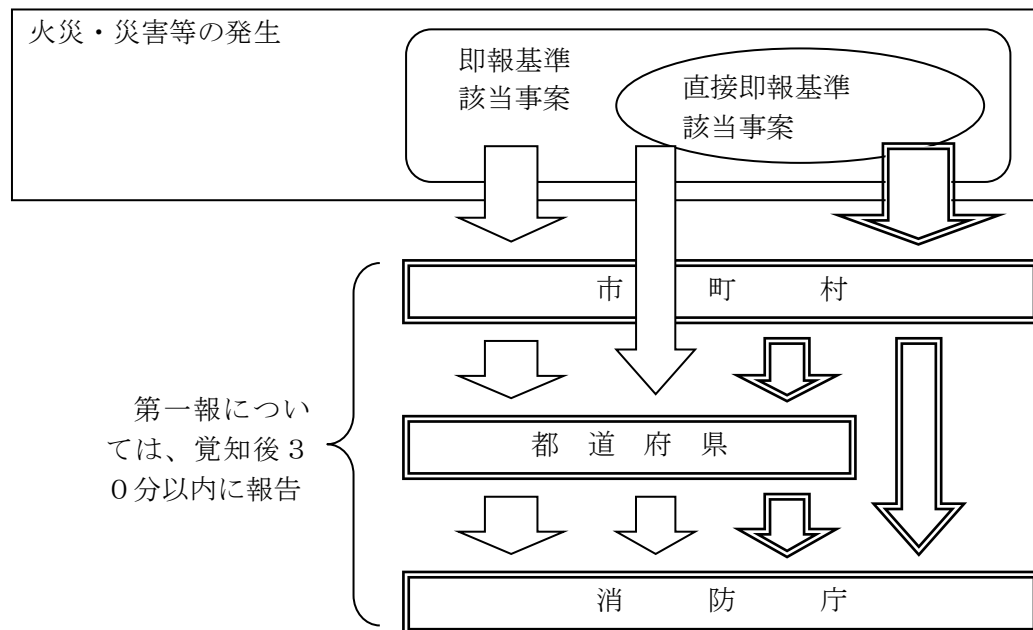

#### 4 報告方法及び様式

火災・災害等の即報に当たっては、(1)の区分に応じた様式に記載し、ファクシミリ等により報告するものとする。また、画像情報を送信することができる地方公共団体は(2)により被害状況等の画像情報の送信を行うものとする。

ただし、消防機関等への通報が殺到した場合等において、迅速性を確保するため、様式によることができない場合には、この限りではない。また、電話による報告も認められるものとする。

##### (1) 様式

###### ア 火災等即報・・・第1号様式及び第2号様式

火災及び特定の事故（火災の発生を伴うものを含む。）を対象とする。

特定の事故とは、石油コンビナート等特別防災区域内の事故、危険物等に係る事故、原子力災害及び可燃性ガス等の爆発、漏えい等の事故とする。

なお、火災（爆発を除く。）については、第1号様式、特定の事故については、第2号様式により報告すること。

###### イ 救急・救助事故等即報・・・第3号様式

救急事故及び救助事故並びに武力攻撃災害及び緊急処理事態を対象とする。なお、火災等即報を行うべき火災及び特定の事故については省略することができる。ただし、消防庁長官から特に求められたものについては、この限りではない。

###### ウ 災害即報・・・第4号様式

災害を対象とする。なお、災害に起因して生じた火災又は事故については、ア火災

等即報、イ救急・救助事故等即報を省略することができる。ただし、消防庁長官から特に求められたものについては、この限りではない。

(2) 画像情報の送信

地域衛星通信ネットワーク等を活用して画像情報を送信することができる地方公共団体（応援団体を含む。）は、原則として次の基準に該当する火災・災害等が発生したときは、高所監視カメラ、ヘリコプターテレビ電送システム、衛星車載局等を用いて速やかに被害状況等の画像情報を送信するものとする。

ア 「第3 直接即報基準」に該当する火災・災害等

イ 被災地方公共団体の対応のみでは十分な対策を講じることが困難な火災・災害等

ウ 報道機関に取り上げられる等社会的影響が高い火災・災害等

エ 上記に定める火災・災害等に発展するおそれがあるもの

5 報告に際しての留意事項

(1) 「第2 即報基準」及び「第3 直接即報基準」に該当する火災・災害等か判断に迷う場合には、できる限り広く報告するものとする。

(2) 市町村又は都道府県は、自らの対応力のみでは十分な災害対策を講じることが困難な火災・災害等が発生したときは、速やかにその規模を把握するための概括的な情報の収集に特に配慮し、迅速な報告に努めるものとする。

(3) 各都道府県は、被害状況等の把握に当たって、当該都道府県の警察本部等と密接な連絡を保つものとする。

(4) 市町村が都道府県に報告できない場合にあっては、一時的に報告先を消防庁に変更するものとする。この場合において、都道府県と連絡がとれるようになった後は、都道府県に報告するものとする。

(5) (1)から(4)までにかかわらず、地震等により、消防機関への通報が殺到した場合、その状況を市町村は直ちに消防庁及び都道府県に対し報告するものとする。

第2 即報基準

火災・災害等即報を報告すべき火災・災害等は次のとおりとする。

1 火災等即報

(1) 一般基準

火災等即報については、次のような人的被害を生じた火災及び事故（該当するおそれがある場合を含む。）について報告すること。

1) 死者が3人以上生じたもの

2) 死者及び負傷者の合計が10人以上生じたもの

(2) 個別基準

次の火災及び事故については(1)の一般基準に該当しないものにあっても、それぞれ各項に定める個別基準に該当するもの（該当するおそれがある場合を含む。）について報告すること。

ア 火災

ア) 建物火災

1) 特定防火対象物で死者の発生した火災

- 2) 高層建築物の11階以上の階、地下街又は準地下街において発生した火災で利用者等が避難したもの
  - 3) 大使館・領事館、国指定重要文化財又は特定違反対象物の火災
  - 4) 建物焼損延べ面積3,000平方メートル以上と推定される火災
  - 5) 損害額1億円以上と推定される火災
- イ) 林野火災
- 1) 焼損面積10ヘクタール以上と推定されるもの
  - 2) 空中消火を要請又は実施したもの
  - 3) 住宅等へ延焼するおそれがある等社会的に影響度が高いもの
- ロ) 交通機関の火災
- 船舶、航空機、列車、自動車の火災で、次に掲げるもの
- 1) 航空機火災
  - 2) タンカー火災の他社会的影響度が高い船舶火災
  - 3) トンネル内車両火災
  - 4) 列車火災
- エ) その他
- 以上に掲げるもののほか、特殊な原因による火災、特殊な態様の火災等消防上特に参考となるもの。
- (例示)
- ・消火活動を著しく妨げる毒性ガスの放出を伴う火災
- イ 石油コンビナート等特別防災区域内の事故
- 1) 危険物施設、高圧ガス施設等の火災又は爆発事故
- (例示)
- ・危険物、高圧ガス、可燃性ガス、毒物、劇物等を貯蔵し、又は取り扱う施設の火災又は爆発事故
- 2) 危険物、高圧ガス、毒性ガス等の漏えいで応急措置を必要とするもの
  - 3) 特定事業所内の火災（1）以外のもの。）
- ロ 危険物等に係る事故
- 危険物、高圧ガス、可燃性ガス、毒物、劇物、火薬等（以下「危険物等」という。）を貯蔵し又は取り扱う施設及び危険物等の運搬に係る事故で、次に掲げるもの（イの石油コンビナート等特別防災区域内の事故を除く。）
- 1) 死者（交通事故によるものを除く。）又は行方不明者が発生したもの
  - 2) 負傷者が5名以上発生したもの
  - 3) 周辺地域の住民等が避難行動を起こしたもの又は爆発により周辺の建物等に被害を及ぼしたもの
  - 4) 500キロリットル以上のタンクの火災、爆発又は漏えい事故
  - 5) 海上、河川への危険物等流出事故
  - 6) 高速道路上等におけるタンクローリーの事故に伴う、火災・危険物等の漏えい事故
- エ 原子力災害等
- 1) 原子力施設において、爆発又は火災の発生したもの及び放射性物質又は放射線の漏えいがあったもの
  - 2) 放射性物質を輸送する車両において、火災の発生したもの及び核燃料物質等の運搬中に事故が発生した旨、原子力事業者等から消防機関に通報があったものの

3) 原子力災害対策特別措置法(平成 11 年法律第 156 号)第 10 条の規定により、原子力事業者から基準以上の放射線が検出される等の事象の通報が市町村長にあったもの

4) 放射性同位元素等取扱事業所に係る火災であって、放射性同位元素又は放射線の漏えいがあったもの

オ その他特定の事故

可燃性ガス等の爆発、漏えい及び異臭等の事故であって、社会的に影響度が高いと認められるもの

(3) 社会的影響基準

(1)一般基準、(2)個別基準に該当しない火災・事故であっても、報道機関に取り上げられる等社会的影響度が高いと認められる場合には報告すること。

2 救急・救助事故即報

救急・救助事故即報については、次の基準に該当する事故（該当するおそれがある場合を含む。）について報告すること。

- 1) 死者 5 人以上の救急事故
- 2) 死者及び負傷者の合計が 15 人以上の救急事故
- 3) 要救助者が 5 人以上の救助事故
- 4) 覚知から救助完了までの所要時間が 5 時間以上を要した救助事故
- 5) その他報道機関に取り上げられる等社会的影響度が高い救急・救助事故（社会的影響度が高いことが判明した時点での報告を含む。）

(例示)

- ・ 列車、航空機、船舶に係る救急・救助事故
- ・ バスの転落による救急・救助事故
- ・ ハイジャック及びテロ等による救急・救助事故
- ・ 消防防災ヘリコプター、消防用自動車に係る救急・救助事故
- ・ 不特定又は多数の者が利用する建築物及び遊戯施設における設備等において発生した救急・救助事故
- ・ 全国的に流通している食品の摂取又は製品の利用による事故で、他の地域において同様の事案が発生する可能性があり、消費者安全の観点から把握されるべき救急・救助事故

3 武力攻撃災害即報

次の災害等(該当するおそれがある場合を含む。))についても、上記 2 と同様式を用いて報告すること。

- 1) 武力攻撃事態等における国民の保護のための措置に関する法律（平成 16 年法律第 112 号）第 2 条第 4 項に規定する災害、すなわち、武力攻撃により直接又は間接に生ずる人の死亡又は負傷、火事、爆発、放射性物質の放出その他の人的又は物的災害
- 2) 武力攻撃事態における我が国の平和と独立並びに国及び国民の安全の確保に関する法律(平成 15 年法律第 79 号)第 25 条第 1 項に規定する緊急処理事態、すなわち、武力攻撃の手段に準ずる手段を用いて多数の人を殺傷する行為が発生した事態又は当該行為が発生する明白な危険が切迫していると認められるに至った事態

4 災害即報

災害即報については、次の基準に該当するもの（該当するおそれがある場合を含む。）

について報告すること。

(1) 一般基準

- 1) 災害救助法の適用基準に合致するもの
- 2) 都道府県又は市町村が災害対策本部を設置したもの
- 3) 災害が2都道府県以上にまたがるもので1の都道府県における被害は軽微であっても、全国的に見た場合に同一災害で大きな被害を生じているもの

(2) 個別基準

ア 地震

地震が発生し、当該都道府県又は市町村の区域内で震度4以上を記録したもの

イ 津波

津波により、人的被害又は住家被害を生じたもの

ウ 風水害

- 1) 崖崩れ、地すべり、土石流等により、人的被害又は住家被害を生じたもの
- 2) 河川の溢水、堤防の決壊又は高潮等により、人的被害又は住家被害を生じたもの

エ 雪害

- 1) 雪崩等により、人的被害又は住家被害を生じたもの
- 2) 道路の凍結又は雪崩等により、孤立集落を生じたもの

オ 火山災害

- 1) 噴火警報（火口周辺）が発表され、入山規制又は通行規制等を行ったもの
- 2) 火山の噴火により、人的被害又は住家被害を生じたもの

(3) 社会的影響基準

(1)一般基準、(2)個別基準に該当しない災害であっても、報道機関に取り上げられる等社会的影響度が高いと認められる場合には報告すること。

### 第3 直接即報基準

市町村は、特に迅速に消防庁に報告すべき次の基準に該当する火災・災害等（該当するおそれがある場合を含む。）については、直接消防庁に報告するものとする。

1 火災等即報

ア 交通機関の火災

第2の1の(2)のアのウ)に同じ。

イ 石油コンビナート等特別防災区域内の事故

第2の1の(2)のイ1)、2)に同じ。

ウ 危険物等に係る事故（イの石油コンビナート等特別防災区域内の事故を除く。）

- 1) 第2の1の(2)のウ1)、2)に同じ。
- 2) 危険物等を貯蔵し又は取り扱う施設の火災・爆発事故で、当該工場等の施設内又は周辺で、500平方メートル程度以上の区域に影響を与えたもの
- 3) 危険物等を貯蔵し又は取り扱う施設からの危険物等の漏えい事故で、次に該当するもの
  - ① 海上、河川へ危険物等が流出し、防除・回収等の活動を要するもの
  - ② 500キログラム以上のタンクからの危険物等の漏えい等
- 4) 市街地又は高速道路上等におけるタンクローリーの事故に伴う漏えいで、付近住民の避難、道路の全面通行禁止等の措置を要するもの
- 5) 市街地又は高速道路上において発生したタンクローリーの火災

エ 原子力災害等

第2の1の(2)のエに同じ。

オ ホテル、病院、映画館、百貨店において発生した火災

カ 爆発、異臭等の事故であって、報道機関に取り上げられる等社会的影響度が高いものの（武力攻撃事態等又は緊急対処事態への発展の可能性のあるものを含む。）

## 2 救急・救助事故即報

死者及び負傷者の合計が15人以上発生した救急・救助事故で次に掲げるもの

- 1) 列車、航空機、船舶の衝突、転覆等による救急・救助事故
- 2) バスの転落等による救急・救助事故
- 3) ハイジャック及びテロ等による救急・救助事故
- 4) 映画館、百貨店、駅構内等不特定多数の者が集まる場所における救急・救助事故
- 5) その他報道機関に取り上げられる等社会的影響度が高いもの

## 3 武力攻撃災害即報

第2の3の1)、2)に同じ。

## 4 災害即報

地震が発生し、当該市町村の区域内で震度5強以上を記録したもの（被害の有無を問わない。）

## 第4 記入要領

第1号、第2号、第3号及び第4号様式の記入要領は次に定めるもののほか、それぞれの報告要領（「火災報告取扱要領」、「災害報告取扱要領」、「救急事故等報告要領」）の定めるところによる。

＜火災等即報＞

### 1 第1号様式（火災）

#### (1) 火災種別

火災の種別は、「建物火災」「林野火災」「車両火災」「船舶火災」「航空機火災」及び「その他の火災」とし、欄中、該当するものの記号を○で囲むこと。

#### (2) 消防活動状況

当該火災の発生した地域の消防機関の活動状況のほか、他の消防機関への応援要請及び消防機関による応援活動の状況についても記入すること。

#### (3) 救急・救助活動状況

報告時現在の救助活動の状況、救助人員の有無、傷病者の搬送状況等について記入すること（消防機関等による応援活動の状況を含む。）。

#### (4) 災害対策本部等の設置状況

当該火災に対して、都道府県又は市町村が災害対策本部、現地災害対策本部、事故対策本部等を設置した場合には、その設置及び解散の日時を記入すること。

#### (5) その他参考事項

次の火災の場合には、「その他参考事項」欄に、各項に掲げる事項を併せ記入すること。

##### 1) 死者3人以上生じた火災

ア 死者を生じた建物等（建物、車両、船舶等をいう。アにおいて同じ。）の概要

ア 建物等の用途、構造及び環境

イ 建物等の消火設備、警報設備、避難設備、防火管理者の有無及びその管理状

況並びに予防査察の経過

イ 火災の状況

ア) 発見及び通報の状況

イ) 避難の状況

2) 建物火災で個別基準の 5)又は 6)に該当する火災

ア) 発見及び通報の状況

イ) 延焼拡大の理由

ア 消防事情 イ 都市構成 ウ 気象条件 エ その他

ウ) 焼損地域名及び主な焼損建物の名称

エ) り災者の避難保護の状況

オ) 都道府県及び市町村の応急対策の状況（他の地方公共団体の応援活動を含む。）

3) 林野火災

ア) 火災概況（火勢、延焼の状況、住家への影響、避難の状況等）

＊必要に応じて図面を添付する。

イ) 林野の植生

ウ) 自衛隊の派遣要請、出動状況

エ) 空中消火の実施状況（出動要請日時、消火活動日時、機種（所属）、機数等）

4) 交通機関の火災

ア) 車両、船舶、航空機等の概要

イ) 焼損状況、焼損程度

2 第2号様式（特定の事故）

(1) 事故名（表頭）及び事故種別

特定の事故のうち、「事故名」及び「事故種別」の欄中、該当するものの記号を○で囲むこと。

(2) 事業所名

「事業所名」は、「○○（株）○○工場」のように、事業所の名称の全てを記入すること。

(3) 特別防災区域

防災事業所が、石油コンビナート等災害防止法(昭和 50 年法律第 84 号。以下この項で「法」という。)第2条第2号に規定する特別防災区域内に存する場合のみ、当該地区名を記入すること。また、法第2条第4号に規定する第一種事業所にあつては、「レイアウト第一種」、「第一種」のいずれかを、同条第5号に規定する第二種事業所は「第二種」を、その他の事業所は「その他」を○で囲むこと。

(4) 覚知日時及び発見日時

「覚知日時」は、消防機関が当該事故を覚知した日時を、「発見日時」は事業者が当該事故を発見した日時を記入すること。

(5) 物質の区分及び物質名

事故の発端となった物質で、欄中、該当するものの記号を○で囲み、物質の化学名を記入すること。なお、当該物質が消防法（昭和 23 年法律第 186 号）で定められる危険物である場合には、危険物の類別及び品名について記入すること。

(6) 施設の区分

欄中、該当するものの記号を○で囲むこと。

(7) 施設の概要

「〇〇と××を原料とし、触媒を用いて\*\*製品を作る△△製造装置」のように記入すること。なお、当該施設が危険物施設である場合には、危険物施設の区分（製造所等の別）についても記入すること。

(8) 事故の概要

事故発生に至る経緯、態様、被害の状況等を記入すること。

(9) 消防防災活動状況及び救急救助活動状況

防災本部、消防機関及び自衛防災組織等の活動状況並びに都道府県又は市町村の応急対策の状況を記入すること。また、他の消防機関等への応援要請及び消防機関等による応援活動の状況について

ても記入すること。

(10) 災害対策本部等の設置状況

当該事故に対して、都道府県又は市町村が災害対策本部、現地災害対策本部、事故対策本部等を設置した場合には、その設置及び解散の日時について記入すること。

(11) その他参考事項

以上のほか、特筆すべき事項があれば、記入すること。

(例)

・自衛隊の派遣要請、出動状況

(12) 原子力災害等の場合

ア 原子力災害等が発生するおそれがある場合には、「発生」を「発生のおそれ」に読み替えること。

イ 原子力災害等による死傷者については、「負傷者」を「負傷者」、「被ばく者」、「汚染者」に区分して記入すること。

ウ その他参考事項として、付近住民の避難、屋内避難及び安定ヨウ素剤服用の状況を記入するとともに、地域防災計画に「原子力発電所異常事態通報様式」等が定められている場合には、当該通報の内容を併せて報告すること。

< 救急・救助事故等即報 >

3 第3号様式（救急・救助事故等）

(1) 事故災害種別

「事故災害種別」の欄中、該当するものの記号を○で囲むこと。

(2) 事故等の概要

「事故等の概要」は、発生した事故等の種別、概略、経過等を記入すること。

(3) 死傷者等

ア 「負傷者等」には、急病人等を含む。

イ 「不明」とは、行方不明等所在が判明しないものをいう。

(4) 救助活動の要否

救助活動を要する又は要した事故であるか否かを記入すること。

(5) 要援護者数（見込）

救助する必要がある者（行方不明者あるいは救助の要否が不明のものを含む。）で、いまだ救助されていない者の数を記入すること。

また、「救助人員」は、報告時点で救助が完了した者の数を記入すること。

(6) 消防・救急・救助活動状況

出動した消防隊、救急隊、救助隊等（応援出動したものを含む。）について、所属

消防本部名、隊の数、人員、出動車両数等を記入するとともに、傷病者の搬送状況等活動の状況について記入すること。

(7) 災害対策本部等の設置状況

当該事故に対して、都道府県又は市町村が災害対策本部、現地災害対策本部、事故対策本部等を設置した場合には、その設置及び解散の日時について記入すること。

(8) その他参考事項

以上のほか、応急措置等について、特記すべき事項があれば記入すること。

(例)

- ・都道府県、市町村、その他関係機関の活動状況
- ・避難の勧告・指示の状況
- ・避難所の設置状況
- ・自衛隊の派遣要請、出動状況

<災害即報>

4 第4号様式

1) 第4号様式—その1 (災害概況即報)

災害の具体的な状況、個別の災害現場の概況等を報告する場合、災害の当初の段階で、被害状況が十分把握できていない場合（例えば、地震時の第一報で、死傷者の有無、火災、津波の発生の有無等を報告する場合）には、本様式を用いること。

(1) 災害の概況

ア 発生場所、発生日時

当該災害が発生した具体的地名（地域名）及び日時を記入すること。

イ 災害種別概況

- (ア) 風水害については、降雨の状況及び河川のはん濫、溢水、崖崩れ、地すべり、土石流等の概況
- (イ) 地震については、地震に起因して生ずる火災、津波、液状化、崖崩れ等の概況
- (ウ) 雪害については、降雪の状況並びに雪崩、溢水等の概況
- (エ) 火山噴火については、噴火の状況及び溶岩流、泥流、火山弾、火山灰等の概況
- (オ) その他これらに類する災害の概況

(2) 被害の状況

当該災害により生じた被害の状況について、判明している事項を具体的に記入すること。その際特に人的被害及び住家の被害に重点を置くこと。

(3) 応急対策の状況

当該災害に対して、災害対策本部、現地災害対策本部、事故対策本部等を設置した場合にはその設置及び解散の日時を記入するとともに、市町村（消防機関を含む。）及び都道府県が講じた応急対策について記入すること。

(例)

- ・消防、水防、救急・救助等消防機関の活動状況
- ・避難の勧告・指示の状況
- ・避難所の設置状況
- ・他の地方公共団体への応援要請、応援活動の状況
- ・自衛隊の派遣要請、出動状況

2) 第4号様式—その2 (被害状況即報)

(1) 各被害欄

原則として、報告の時点で判明している最新の数値を記入する。ただし、被害額については、省略することができる。

なお、「水道」、「電話」、「電気」及び「ガス」については、それぞれ報告時点における断水戸数、通話不能回線数、停電戸数及び供給停止戸数を記入すること。

(2) 災害対策本部等の設置状況

当該災害に対して、都道府県又は市町村が災害対策本部、現地災害対策本部、事故対策本部等を設置した場合には、その設置及び解散の日時について記入すること。

(3) 災害救助法適用市町村名

市町村毎に、適用日時を記入すること。

(4) 備考欄

備考欄には次の事項を記入すること。

ア 災害の発生場所

被害を生じた市町村名又は地域名

イ 災害の発生日時

被害を生じた日時又は期間

ウ 災害の種類、概況

台風、豪雨、豪雪、洪水、高潮、地震、津波等の種別、災害の経過、今後の見通し等

エ 応急対策の状況

市町村（消防機関を含む。）及び都道府県が講じた応急対策について記入すること。

(例)

- ・ 消防、水防、救急・救助等消防機関の活動状況
- ・ 避難の勧告・指示の状況
- ・ 避難所の設置状況
- ・ 他の地方公共団体への応援要請、応援活動の状況
- ・ 自衛隊の派遣要請、出動状況
- ・ 災害ボランティアの活動状況

|   |           |     |   |    |   |         |         |                 |   |     |   |     |                |  |                |       |   |   |   |   |
|---|-----------|-----|---|----|---|---------|---------|-----------------|---|-----|---|-----|----------------|--|----------------|-------|---|---|---|---|
| 第一号様式(火災)   |           |     |   |    |   |         |         |                 |   |     |   |     |                |  | 第              | 報     |   |   |   |   |
|   |           |     |   |    |   |         |         |                 |   |     |   |     |                |  | 報 告 日 時        | 年     | 月 | 日 | 時 | 分 |
|   |           |     |   |    |   |         |         |                 |   |     |   |     |                |  | 都 道 府 県        | 香 川 県 |   |   |   |   |
|   |           |     |   |    |   |         |         |                 |   |     |   |     |                |  | 市 町 村          |       |   |   |   |   |
| 消防庁受信者氏名  |           |     |   |    |   |         |         |                 |   |     |   |     |                |  | (消防本部名)        |       |   |   |   |   |
|   |           |     |   |    |   |         |         |                 |   |     |   |     |                |  | 報 告 者 名        |       |   |   |   |   |
| ※ 爆発を除く。  |           |     |   |    |   |         |         |                 |   |     |   |     |                |  |                |       |   |   |   |   |
| 火 災 種 別   | 1         | 建物  | 2 | 林野 | 3 | 車両      | 4       | 船舶              | 5 | 航空機 | 6 | その他 |                |  |                |       |   |   |   |   |
| 出 火 場 所   |           |     |   |    |   |         |         |                 |   |     |   |     |                |  |                |       |   |   |   |   |
| 出 火 日 時   |           | 月   | 日 | 時  | 分 |         |         | ( 鎮 圧 日 時 )     | ( | 月   | 日 | 時   | 分              |  |                |       |   |   |   |   |
| ( 覚 知 日 時 )   | (         | 月   | 日 | 時  | 分 |         |         | 鎮 火 日 時         |   | 月   | 日 | 時   | 分              |  |                |       |   |   |   |   |
| 火元の業態・用途  |           |     |   |    |   |         |         | 事業所名<br>(代表者氏名) |   |     |   |     |                |  |                |       |   |   |   |   |
| 出 火 箇 所   |           |     |   |    |   |         |         | 出 火 原 因         |   |     |   |     |                |  |                |       |   |   |   |   |
| 死 傷 者   | 死者(性別・年齢) |     |   |    |   |         |         | 死者の生じた理由        |   |     |   |     |                |  |                |       |   |   |   |   |
|   |           |     |   |    |   |         |         |                 |   |     |   |     |                |  |                |       |   |   |   |   |
|   |           |     |   |    |   |         |         |                 |   |     |   |     |                |  |                |       |   |   |   |   |
|   |           |     |   |    |   |         |         |                 |   |     |   |     |                |  |                |       |   |   |   |   |
|   |           |     |   |    |   |         |         |                 |   |     |   |     |                |  |                |       |   |   |   |   |
|   | 負傷者 重症    |     |   |    |   |         |         | 人               |   |     |   |     |                |  |                |       |   |   |   |   |
|   | 中等症       |     |   |    |   |         |         | 人               |   |     |   |     |                |  |                |       |   |   |   |   |
|   | 軽 症       |     |   |    |   |         |         | 人               |   |     |   |     |                |  |                |       |   |   |   |   |
|   |           |     |   |    |   |         |         |                 |   |     |   |     |                |  |                |       |   |   |   |   |
| 建 物 の 概 要   | 構造        |     |   |    |   |         |         | 建築面積            |   |     |   |     |                |  | m <sup>2</sup> |       |   |   |   |   |
|   | 階層        |     |   |    |   |         |         | 延べ面積            |   |     |   |     |                |  | m <sup>2</sup> |       |   |   |   |   |
| 焼 損 程 度   |           | 全焼  | 棟 |    |   |         | 焼 損 面 積 | 建物焼損床面積         |   |     |   |     |                |  | m <sup>2</sup> |       |   |   |   |   |
|   | 焼損        | 半焼  | 棟 | 計  | 棟 | 建物焼損表面積 |         |                 |   |     |   |     | m <sup>2</sup> |  |                |       |   |   |   |   |
|   | 棟数        | 部分焼 | 棟 |    |   |         |         | 林野焼損面積          |   |     |   |     |                |  | a              |       |   |   |   |   |
|   |           | ぼや  | 棟 |    |   |         |         |                 |   |     |   |     |                |  |                |       |   |   |   |   |
| り 災 世 帯 数   |           |     |   |    |   |         |         | 気 象 状 況         |   |     |   |     |                |  |                |       |   |   |   |   |
| 消 防 活 動 状 況   | 消防本部(署)   |     |   |    |   |         |         | 台               | 人 |     |   |     |                |  |                |       |   |   |   |   |
|   | 消防団       |     |   |    |   |         |         | 台               | 人 |     |   |     |                |  |                |       |   |   |   |   |
|   | その他       |     |   |    |   |         |         |                 | 人 |     |   |     |                |  |                |       |   |   |   |   |
| 救 急 ・ 救 助 活 動 状 況   |           |     |   |    |   |         |         |                 |   |     |   |     |                |  |                |       |   |   |   |   |
| 災害対策本部等の設置状況  |           |     |   |    |   |         |         |                 |   |     |   |     |                |  |                |       |   |   |   |   |
| その他参考事項   |           |     |   |    |   |         |         |                 |   |     |   |     |                |  |                |       |   |   |   |   |
| (注)第一報については、原則として、覚知後30分以内で可能な限り早く、分かる範囲で記入して報告すること。<br>(確認がとれていない事項については、確認がとれていない旨(「未確認」等)を記入して報告すれば足りる。) |           |     |   |    |   |         |         |                 |   |     |   |     |                |  |                |       |   |   |   |   |



|   |           |   |   |   |        |   |   |         |          |   |   |   |          |   |   |  |   |               |       |   |   |   |   |  |
|---|-----------|---|---|---|--------|---|---|---------|----------|---|---|---|----------|---|---|--|---|---------------|-------|---|---|---|---|--|
| 第3号様式(救急・救助事故等)                                       |           |   |   |   |        |   |   |         |          |   |   |   |          |   |   |  |   | 第             | 報     |   |   |   |   |  |
|   |           |   |   |   |        |   |   |         |          |   |   |   |          |   |   |  |   | 報 告 日 時       | 年     | 月 | 日 | 時 | 分 |  |
|   |           |   |   |   |        |   |   |         |          |   |   |   |          |   |   |  |   | 都 道 府 県       | 香 川 県 |   |   |   |   |  |
|   |           |   |   |   |        |   |   |         |          |   |   |   |          |   |   |  |   | 市 町 村         |       |   |   |   |   |  |
| 消防庁受信者氏名  |           |   |   |   |        |   |   |         |          |   |   |   |          |   |   |  |   | ( 消 防 本 部 名 ) |       |   |   |   |   |  |
|   |           |   |   |   |        |   |   |         |          |   |   |   |          |   |   |  |   | 報 告 者 名       |       |   |   |   |   |  |
|   |           |   |   |   |        |   |   |         |          |   |   |   |          |   |   |  |   |               |       |   |   |   |   |  |
| 事故災害種別  | 1 救急事故    |   |   |   | 2 救助事故 |   |   |         | 3 武力攻撃災害 |   |   |   | 4 緊急対処事態 |   |   |  |   |               |       |   |   |   |   |  |
| 発 生 場 所   |           |   |   |   |        |   |   |         |          |   |   |   |          |   |   |  |   |               |       |   |   |   |   |  |
| 発 生 日 時   |           | 月 | 日 | 時 | 分      |   |   | 覚 知 方 法 | (        | 月 | 日 | 時 | 分        | ) |   |  |   |               |       |   |   |   |   |  |
| ( 覚 知 日 時 )   | (         | 月 | 日 | 時 | 分      | ) |   |         |          |   | 月 | 日 | 時        | 分 |   |  |   |               |       |   |   |   |   |  |
| 事 故 の 概 要   |           |   |   |   |        |   |   |         |          |   |   |   |          |   |   |  |   |               |       |   |   |   |   |  |
| 死 傷 者 等   | 死者(性別・年齢) |   |   |   |        |   | 人 | 負傷者等    |          |   |   |   |          | 人 | ( |  | 人 | )             |       |   |   |   |   |  |
|   |           |   |   |   |        |   |   |         |          |   |   |   |          |   | ( |  |   | )             |       |   |   |   |   |  |
|   |           |   |   |   |        |   |   | 重症      |          |   |   |   |          | 人 | ( |  | 人 | )             |       |   |   |   |   |  |
|   |           |   |   |   |        |   |   | 中等症     |          |   |   |   |          | 人 | ( |  | 人 | )             |       |   |   |   |   |  |
|   |           |   |   |   | 計      |   | 人 | 軽症      |          |   |   |   |          | 人 | ( |  | 人 | )             |       |   |   |   |   |  |
| 不明  |           |   |   |   |        | 人 |   |         |          |   |   |   |          | ( |   |  | ) |               |       |   |   |   |   |  |
| 救 急 活 動 の 要 否   |           |   |   |   |        |   |   |         |          |   |   |   |          |   |   |  |   |               |       |   |   |   |   |  |
| 要 救 護 者 数<br>( 見 込 )                                  |           |   |   |   |        |   |   |         | 救 助 人 員  |   |   |   |          |   |   |  |   |               |       |   |   |   |   |  |
| 消 防 ・ 救 急 ・ 救 助<br>活 動 状 況                            |           |   |   |   |        |   |   |         |          |   |   |   |          |   |   |  |   |               |       |   |   |   |   |  |
| 災 害 対 策 本 部<br>等 の 設 置 状 況                            |           |   |   |   |        |   |   |         |          |   |   |   |          |   |   |  |   |               |       |   |   |   |   |  |
| そ の 他 参 考 事 項   |           |   |   |   |        |   |   |         |          |   |   |   |          |   |   |  |   |               |       |   |   |   |   |  |
|   |           |   |   |   |        |   |   |         |          |   |   |   |          |   |   |  |   |               |       |   |   |   |   |  |
| (注) 負傷者等欄の( )書は、救急隊による搬送人員を内書きで記入すること。                |           |   |   |   |        |   |   |         |          |   |   |   |          |   |   |  |   |               |       |   |   |   |   |  |
| (注) 第一報については、原則として、覚知後30分以内で可能な限り早く、分かる範囲で記載して報告すること。 |           |   |   |   |        |   |   |         |          |   |   |   |          |   |   |  |   |               |       |   |   |   |   |  |
| (確認がとれていない事項については、確認がとれていない旨(「未確認」等)を記入して報告すれば足りる。)   |           |   |   |   |        |   |   |         |          |   |   |   |          |   |   |  |   |               |       |   |   |   |   |  |

| 第4号様式(その1)   |              |       |        |   |     |   |   |       |     |                  |   |         |   |   |   |  |  |
|--|--------------|-------|--------|---|-----|---|---|-------|-----|------------------|---|---------|---|---|---|--|--|
| (災害概況即報)   |              |       |        |   |     |   |   |       |     | 報 告 日 時          |   | 月       | 日 | 時 | 分 |  |  |
| 消防庁受信者氏名   |              |       |        |   |     |   |   |       |     | 都 道 府 県          |   | 香 川 県   |   |   |   |  |  |
|  |              |       |        |   |     |   |   |       |     | 市 町 村<br>(消防本部名) |   |         |   |   |   |  |  |
| 災 害 名  |              |       |        |   |     |   |   |       |     | (第 報)            |   | 報 告 者 名 |   |   |   |  |  |
| 災<br>害<br>の<br>概<br>況  | 発 生 場 所      |       |        |   |     |   |   |       |     | 発 生 日 時          |   | 月       | 日 | 時 | 分 |  |  |
|  |              |       |        |   |     |   |   |       |     |                  |   |         |   |   |   |  |  |
| 被<br>害<br>の<br>状<br>況  | 死 傷 者        | 死 者   |        | 人 | 不 明 |   | 人 | 住 家   | 全 壊 |                  | 棟 | 一 部 破 損 |   | 棟 |   |  |  |
|  |              | 負 傷 者 |        | 人 | 計   | 0 | 人 |       | 半 壊 |                  | 棟 | 床 上 浸 水 |   | 棟 |   |  |  |
| 応<br>急<br>対<br>策<br>の<br>状<br>況  | 災害対策本部等の設置状況 |       | (都道府県) |   |     |   |   | (市町村) |     |                  |   |         |   |   |   |  |  |
|  |              |       |        |   |     |   |   |       |     |                  |   |         |   |   |   |  |  |
| (注) 第一報については、原則として、覚知後30分以内で可能な限り早く、分かる範囲で記載して報告すること。(確認がとれていない事項については、確認がとれていない旨(「未確認」等)を記入して報告すれば足りること。) |              |       |        |   |     |   |   |       |     |                  |   |         |   |   |   |  |  |

(被害狀況即報)

| 都道府県                  |           |         | 香 川 県      |   |   | 区 分 |           |         | 被 害 |         |     |     |     |     |             |   |     |   |           |         |         |     |   |   |  |
|-----------------------|-----------|---------|------------|---|---|-----|-----------|---------|-----|---------|-----|-----|-----|-----|-------------|---|-----|---|-----------|---------|---------|-----|---|---|--|
| 災 害 名<br>・<br>報 告 番 号 |           |         | 災 害 名      |   |   | 田   | 流 失 ・ 埋 没 |         | ha  |         |     |     |     |     |             |   |     |   |           |         |         |     |   |   |  |
|                       |           |         |            |   |   |     | 冠 水       |         | ha  |         |     |     |     |     |             |   |     |   |           |         |         |     |   |   |  |
|                       |           |         | 第 報        |   |   |     | 流 失 ・ 埋 没 |         | ha  |         |     |     |     |     |             |   |     |   |           |         |         |     |   |   |  |
|                       |           |         | ( 月 日 時現在) |   |   |     | 冠 水       |         | ha  |         |     |     |     |     |             |   |     |   |           |         |         |     |   |   |  |
| 報告者名                  |           |         |            |   |   | 畑   | 文 教 施 設   |         | 箇 所 |         |     |     |     |     |             |   |     |   |           |         |         |     |   |   |  |
|                       |           |         |            |   |   |     | 病 院       |         | 箇 所 |         |     |     |     |     |             |   |     |   |           |         |         |     |   |   |  |
| 区 分                   |           |         | 被 害        |   |   | そ   | 道 路       |         | 箇 所 |         |     |     |     |     |             |   |     |   |           |         |         |     |   |   |  |
| 人 的 被 害               | 死 者       |         | 人          |   |   |     | の         | 橋 り よ う |     | 箇 所     |     |     |     |     |             |   |     |   |           |         |         |     |   |   |  |
|                       | 行 方 不 明 者 |         | 人          |   |   | 他   |           | 河 川     |     | 箇 所     |     |     |     |     |             |   |     |   |           |         |         |     |   |   |  |
|                       | 被 害       | 負 重 傷   | 人          |   |   |     |           | の       | 港 湾 |         | 箇 所 |     |     |     |             |   |     |   |           |         |         |     |   |   |  |
|                       |           | 傷 軽 傷   | 人          |   |   |     |           |         | 他   | 砂 防     |     | 箇 所 |     |     |             |   |     |   |           |         |         |     |   |   |  |
| 住 家 被 害               | 全 壊       |         | 棟          |   |   |     | の         |         |     | 清 掃 施 設 |     | 箇 所 |     |     |             |   |     |   |           |         |         |     |   |   |  |
|                       |           |         | 世帯         |   |   | 他   |           |         |     | 崖 く ず れ |     | 箇 所 |     |     |             |   |     |   |           |         |         |     |   |   |  |
|                       |           |         | 人          |   |   |     |           | の       |     | 鉄 道 不 通 |     | 箇 所 |     |     |             |   |     |   |           |         |         |     |   |   |  |
|                       | 半 壊       |         | 棟          |   |   |     |           |         | の   | 被 害 船 舶 |     | 隻   |     |     |             |   |     |   |           |         |         |     |   |   |  |
|                       |           |         | 世帯         |   |   |     |           |         |     | 他       | 水 道 |     | 戸   |     |             |   |     |   |           |         |         |     |   |   |  |
|                       |           |         | 人          |   |   |     |           |         |     |         | の   | 電 話 |     | 回 線 |             |   |     |   |           |         |         |     |   |   |  |
|                       | 一 部 破 損   |         | 棟          |   |   |     |           |         |     |         |     | の   | 電 気 |     | 戸           |   |     |   |           |         |         |     |   |   |  |
|                       |           |         | 世帯         |   |   |     |           |         |     |         |     |     | 他   | ガ ス |             | 戸 |     |   |           |         |         |     |   |   |  |
|                       |           |         | 人          |   |   |     |           |         |     |         |     |     |     | の   | ブ ロ ッ ク 塀 等 |   | 箇 所 |   |           |         |         |     |   |   |  |
|                       | 床 上 浸 水   |         | 棟          |   |   |     |           |         |     |         |     |     |     |     | の           |   |     |   |           |         |         |     |   |   |  |
|                       |           |         | 世帯         |   |   |     |           |         |     |         |     |     |     |     |             | 他 |     |   |           |         |         |     |   |   |  |
|                       |           |         | 人          |   |   |     |           |         |     |         |     |     |     |     |             |   | の   |   |           |         |         |     |   |   |  |
|                       | 床 下 浸 水   |         | 棟          |   |   |     |           |         |     |         |     |     |     |     |             |   |     | の | り 災 世 帯 数 |         | 世 帯     |     |   |   |  |
|                       |           |         | 世帯         |   |   |     |           |         |     |         |     |     |     |     |             |   |     |   | 他         | り 災 者 数 |         | 人   |   |   |  |
|                       |           |         | 人          |   |   |     |           |         |     |         |     |     |     |     |             |   |     |   |           | の       | 火 災 発 生 |     | 件 |   |  |
|                       | 非 住 家     | 公 共 建 物 |            | 棟 |   |     |           |         |     |         |     |     |     |     |             |   |     |   |           |         | の       | 建 物 |   | 件 |  |
| そ の 他                 |           | 棟       |            |   | の |     | 危 険 物     |         |     |         |     |     |     |     |             |   |     |   |           |         |         | 件   |   |   |  |
|                       |           |         |            |   |   | の   | そ の 他     |         |     |         |     |     |     |     |             |   |     |   |           |         | 件       |     |   |   |  |

| 区 分   |                         | 被 害 | 災 害 対 策 本 部 | 等 の 設 置 状 況 | 都 道 府 県     |                   |   |  |  |  |
|---|-------------------------|-----|-------------|-------------|-------------|-------------------|---|--|--|--|
| 公 立 文 教 施 設   | 千円                      |     |             |             |             |                   |   |  |  |  |
| 農 林 水 産 業 施 設   | 千円                      |     |             |             |             |                   |   |  |  |  |
| 公 共 土 木 施 設   | 千円                      |     |             |             |             |                   |   |  |  |  |
| そ の 他 の 公 共 施 設   | 千円                      |     |             |             |             |                   |   |  |  |  |
| 小 計   | 千円                      | 0   |             |             |             |                   |   |  |  |  |
| 公共施設被害市町村数  |                         | 団体  |             |             |             |                   |   |  |  |  |
| そ の 他   | 農 産 被 害                 | 千円  |             | 災 害 救 助 法   | 適 用 市 町 村 名 |                   |   |  |  |  |
|   | 林 産 被 害                 | 千円  |             |             |             |                   |   |  |  |  |
|   | 畜 産 被 害                 | 千円  |             |             |             |                   |   |  |  |  |
|   | 水 産 被 害                 | 千円  |             |             |             |                   |   |  |  |  |
|   | 商 工 被 害                 | 千円  |             |             |             |                   |   |  |  |  |
|   |                         |     |             |             |             |                   |   |  |  |  |
|   |                         |     |             |             |             |                   |   |  |  |  |
|   | その他                     | 千円  |             |             |             |                   |   |  |  |  |
| 被害総額  |                         | 千円  | 0           |             |             | 消 防 職 員 出 動 延 人 数 | 人 |  |  |  |
|   |                         |     |             |             |             | 消 防 団 員 出 動 延 人 数 | 人 |  |  |  |
| 備 考   | 災害発生場所                  |     |             |             |             |                   |   |  |  |  |
|   | 災害発生年月日                 |     |             |             |             |                   |   |  |  |  |
|   | 災害の種類概況                 |     |             |             |             |                   |   |  |  |  |
|   | 応急対策の状況                 |     |             |             |             |                   |   |  |  |  |
|   | ・消防、水防、救急・救助等消防機関の活動状況  |     |             |             |             |                   |   |  |  |  |
|   | ・避難の勧告・指示の状況            |     |             |             |             |                   |   |  |  |  |
|   | ・避難所の設置状況               |     |             |             |             |                   |   |  |  |  |
|   | ・他の地方公共団体への応援要請、応援活動の状況 |     |             |             |             |                   |   |  |  |  |
|   | ・自衛隊の派遣要請、出動状況          |     |             |             |             |                   |   |  |  |  |
|   | ・災害ボランティアの活動状況          |     |             |             |             |                   |   |  |  |  |
| * 被害額は省略することができるものとする。                                    |                         |     |             |             |             |                   |   |  |  |  |
| * 119番通報の件数は、10件単位で、例えば約10件、30件、50件（50件を超える場合は多数）と記入すること。 |                         |     |             |             |             |                   |   |  |  |  |
|   |                         |     |             |             |             |                   |   |  |  |  |
|   |                         |     |             |             |             |                   |   |  |  |  |
|   |                         |     |             |             |             |                   |   |  |  |  |
|   |                         |     |             |             |             |                   |   |  |  |  |

## 2 災害報告取扱要領

〔 昭和 45 年 4 月 10 日  
消防防第 246 号消防庁長官 〕

改正 昭和 58 年 12 月

〔 消防総第 833 号  
消防災第 279 号  
消防救第 58 号 〕

昭和 59 年 10 月 消防災第 267 号  
平成 6 年 12 月 消防災第 278 号  
平成 8 年 4 月 消防災第 59 号  
平成 13 年 6 月

〔 消防災第 101 号  
消防情第 91 号 〕

### 第 1 総則

#### 1 趣旨

この要領は、消防組織法（昭和 22 年法律第 226 号）第 40 条の規定に基づき消防庁長官が求める報告のうち災害に関する報告についてその形式および方法を定めるものとする。

なお、災害即報については、火災・災害等即報要領（昭和 59 年 10 月 15 日付消防災第 267 号）の定めるところによるものとする。

#### 2 災害の定義

「災害」とは、暴風、豪雨、豪雪、洪水、高潮、地震、津波、その他の異常な自然現象または大規模な事故のうち火災（火災報告取扱要領（平成 6 年 4 月 21 日付消防災題 100 号）に定める火災をいう。）を除いたものとする。

#### 3 被害状況等の報告

市町村は、把握した被害状況等について必要な事項を都道府県に報告し、都道府県は、市町村からの報告及び自らの情報収集等により把握した被害状況等を整理して、必要な事項を消防庁長官に報告するものとする。

なお、各都道府県は、被害状況の把握にあたって当該都道府県の警察本部等と密接な連絡を保つものとする。

#### 4 報告すべき災害

この要領に基づき報告すべき災害は、おおむね次のとおりとする。

- (1) 災害救助法の適用基準に合致するもの
- (2) 都道府県または市町村が災害対策本部を設置したもの
- (3) 災害が当初は軽微であっても、2 都道府県以上にまたがるもので、一の都道府県における被害は軽微であっても、全国的に見た場合に同一災害で大きな被害を生じているもの
- (4) 災害による被害に対して、国の特別の財政援助を要するもの
- (5) 災害の状況およびそれが及ぼす社会的影響等からみて、報告する必要があると認められるもの

#### 5 報告の種類、期日等

- (1) 報告の種類、提出期限、様式及び提出部数は次の表のとおりとする。

| 報告の種類  | 提出期限              | 様式      | 提出部数 |
|--------|-------------------|---------|------|
| 災害確定報告 | 応急対策を終了した後 20 日以内 | 第 1 号様式 | 1 部  |
| 災害中間年報 | 12 月 20 日         | 第 2 号様式 | 1 部  |
| 災害年報   | 4 月 30 日          | 第 3 号様式 | 1 部  |

- (2) 災害中間年報は、毎年 1 月 1 日から 12 月 10 日までの災害による被害の状況について、12 月 10 日現在で明らかになったものを報告するものとする。
- (3) 災害年報は、毎年 1 月 1 日から 12 月 31 日までの災害による被害の状況について、翌年 4 月 1 日現在で明らかになったものを報告するものとする。

### 第 2 記入要領

第 1 号様式、第 2 号様式および第 3 号様式の記入要領は、次に定めるところによるものとする。

## 1 人的被害

- (1) 「死者」とは、当該災害が原因で死亡し、死体を確認したもの又は死体は確認できないが、死亡したことが確実な者とする。
- (2) 「行方不明者」とは、当該災害が原因で行方不明となり、かつ、死亡の疑いのある者とする。
- (3) 「重傷者」とは、当該災害により負傷し、医師の治療を受け、又は受ける必要のある者のうち1月以上の治療を要する見込みのものとする。
- (4) 「軽傷者」とは、当該災害により負傷し、医師の治療を受け、又は受ける必要のある者のうち1月未満で治療できる見込みのものとする。

## 2 住家被害

- (1) 「住家」とは、現実に居住のため使用している建物をいい、社会通念上の住家であるかどうかを問わない。
- (2) 「全壊」とは、住家がその居住のための基本的機能を喪失したもの、すなわち、住家全部が倒壊、流失、埋没したもの、又は住家の損壊（ここでいう「損壊」とは、住家が被災により損傷、劣化、傾斜等何らかの変化を生じることにより、補修しなければ元の機能を復元し得ない状況に至ったものをいう。以下同じ。）が甚だしく、補修により元通りに再使用することが困難なもので、具体的には、住家の損壊若しくは流出した部分の床面積がその住家の延べ床面積の70%以上に達した程度のもの、又は住家の主要な構成要素（ここでいう「主要な構成要素」とは、住家の構成要素のうち造作等を除いたものであって、住家の一部として固定された設備を含む。以下同じ。）の経済的被害を住家全体に占める損害割合で表し、その住家の損害割合が50%以上に達した程度のものとする。
- (3) 「半壊」とは、住家がその居住のための基本的機能の一部を喪失したもの、すなわち、住家の損壊が甚だしいが、補修すれば元通りに再使用できる程度のもので、具体的には、損壊部分がその住家の延べ床面積の20%以上70%未満のもの、又は住家の主要な構成要素の経済的被害を住家全体に占める損害割合で表し、その住家の損害割合が20%以上50%未満のものとする。
- (4) 「一部損壊」とは、全壊及び半壊にいたらない程度の住家の破損で、補修を必要とする程度のものとする。ただし、ガラスが数枚破損した程度のごく小さなものは除く。
- (5) 「床上浸水」とは、住家の床より上に浸水したもの及び全壊・半壊には該当しないが、土砂竹木のたい積により一時的に居住することができないものとする。
- (6) 「床下浸水」とは、床上浸水にいたらない程度に浸水したものとする。

## 3 非住家被害

- (1) 「非住家」とは、住家以外の建物でこの報告中他の被害箇所項目に属さないものとする。これらの施設に人が居住しているときは、当該部分は住家とする。
- (2) 「公共建物」とは、例えば役場庁舎、公民館、公立保育所等の公用又は公共の用に供する建物とする。
- (3) 「その他」とは、公共建物以外の倉庫、土蔵、車庫等の建物とする。
- (4) 非住家被害は、全壊又は半壊の被害を受けたもののみ記入するものとする。

## 4 その他

- (1) 「田の流出、埋没」とは、田の耕土が流出し、又は砂利等のたい積のため、耕作が不能となったものとする。
- (2) 「田の冠水」とは、稲の先端が見えなくなる程度に水につかったものとする。
- (3) 「畑の流出、埋没」及び「畑の冠水」については、田の例に準じて取り扱うものとする。
- (4) 「文教施設」とは、小学校、中学校、高等学校、大学、高等専門学校、盲学校、聾学校、養護学校及び幼稚園における教育の用に供する施設とする。
- (5) 「道路」とは、道路法（昭和27年法律第180号）第2条第1項に規定する道路のうち、橋りょうを除いたものとする。
- (6) 「橋りょう」とは、道路を連結するために河川、運河等の上に架設された橋とする。
- (7) 「河川」とは、河川法（昭和39年法律第167号）が適用され、若しくは準用される河川若しくはその他の河川又はこれらのものの維持管理上必要な堤防、護岸、水利、床止その他の施設若しくは沿岸を保全するために防護することを必要とする河岸とする。
- (8) 「港湾」とは、港湾法（昭和25年法律第218号）第2条第5項に規定する水域施設、

外かく施設、けい留施設、又は港湾の利用および管理上重要な臨港交通施設とする。

(9)「砂防」とは、砂防法（明治 30 年法律第 29 条）第 1 条に規定する砂防施設、同法第 3 条の規定によって同法が準用される砂防のための施設又は同法第 3 条の 2 の規定によって同法が準用される天然の河岸とする。

(10)「清掃施設」とは、ごみ処理およびし尿処理施設とする。

(11)「鉄道不通」とは、汽車、電車等の運行が不能となった程度の被害とする。

(12)「被害船舶」とは、ろかいのみをもって運転する舟以外の舟で、船体が没し、航行不能になったもの及び流出し、所在が不明になったもの、並びに修理しなければ航行できない程度の被害を受けたものとする。

(13)「電話」とは、災害により通話不能となった電話の回線数とする。

(14)「電気」とは、災害により停電した戸数のうち最も多く停電した時点における戸数とする。

(15)「水道」とは、上水道又は簡易水道で断水している戸数のうち最も多く断水した時点における戸数とする。

(16)「ガス」とは、一般ガス事業又は簡易ガス事業で供給停止となっている戸数のうち最も多く供給停止となった時点における戸数とする。

(17)「ブロック塀」とは、倒壊したブロック塀又は石塀の箇所数とする。

(18)「り災世帯」とは、災害により全壊、半壊および床上浸水の被害を受け通常の生活を維持できなくなった生計を一にしている世帯とする。

例えば、寄宿舎、下宿その他これに類する施設に宿泊するもので共同生活を営んでいるものについては、これを一世帯として扱い、また同一家屋の親子、夫婦であっても、生活が別であれば分けて扱うものとする。

(18)「り災者」とは、り災世帯の構成員とする。

#### 5 火災発生

火災発生件数については、地震又は火山噴火の場合のみ報告するものであること。

#### 6 被害金額

(1)「公共文教施設」とは公立の文教施設とする。

(2)「農林水産業施設」とは、農林水産業施設災害復旧事業費国庫補助の暫定措置に関する法律（昭和 25 年法律第 169 号）による補助対象となる施設をいい、具体的には、農地、農業用施設、林業用施設、漁港施設及び共同利用施設とする。

(3)「公共土木施設」とは、公共土木施設災害復旧事業費国庫負担法（昭和 26 年法律第 97 号）による国庫負担の対象となる施設をいい、具体的には、河川、海岸、砂防施設、林地荒廃防止施設、道路、港湾及び漁港とする。

(4)「その他の公共施設」とは、公立文教施設、農林水産業施設及び公共土木施設以外の公共施設をいい、例えば庁舎、公民館、児童館、都市施設等の公用又は公共の用に供する施設とする。

(5)災害中間年報および災害年報の公立文教施設、農林水産業施設及び公共土木施設およびその他の公共施設については査定済額を記入し、未査定額（被害見込額）はカッコ外書きするものとする。

(6)「公共施設被害市町村」とは、公立文教施設、農林水産業施設及び公共土木施設およびその他の公共施設の被害を受けた市町村とする。

(7)「農産被害」とは、農林水産業施設以外の農産被害をいい、例えばビニールハウス、農作物等の被害とする。

(8)「林産被害」とは、農林水産業施設以外の林産被害をいい、例えば立木、苗木等の被害とする。

(9)「畜産被害」とは、農林水産業施設以外の畜産被害をいい、例えば家畜、畜舎等の被害とする。

(10)「水産被害」とは、農林水産業施設以外の水産被害をいい、例えば、のり、漁具、漁船等の被害とする。

(11)「商工被害」とは、建物以外の商工被害で、例えば工業原材料、商品、生産機械器具等とする。

#### 7 その他

備考欄には、災害発生場所、災害発生年月日、災害の種類および概況、消防機関の活動状況その他について簡潔に記入するものとする。

第1号様式 災害確定報告

|                     |         |    |         |             |             |           |           |     |    |
|---------------------|---------|----|---------|-------------|-------------|-----------|-----------|-----|----|
| 都道府県                |         |    |         | 区 分         |             |           |           | 被 害 |    |
| 災 害 名<br>・<br>確定年月日 | 災 害 名   |    |         |             | 田           | 流 失 ・ 埋 没 | ha        |     |    |
|                     |         |    |         |             |             | 冠         | 水         | ha  |    |
|                     | 月 日 時確定 |    |         |             |             | 畑         | 流 失 ・ 埋 没 | ha  |    |
|                     |         |    |         |             |             |           | 冠         | 水   | ha |
| 報告者名                |         |    |         | そ<br>の<br>他 | 文 教 施 設     | 箇所        |           |     |    |
|                     |         |    |         |             | 病 院         | 箇所        |           |     |    |
|                     |         |    |         |             | 道 路         | 箇所        |           |     |    |
|                     |         |    |         |             | 橋 り よ う     | 箇所        |           |     |    |
|                     |         |    |         |             | 河 川         | 箇所        |           |     |    |
|                     |         |    |         |             | 港 湾         | 箇所        |           |     |    |
|                     |         |    |         |             | 砂 防         | 箇所        |           |     |    |
|                     |         |    |         |             | 清 掃 施 設     | 箇所        |           |     |    |
|                     |         |    |         |             | 崖 く ず れ     | 箇所        |           |     |    |
|                     |         |    |         |             | 鉄 道 不 通     | 箇所        |           |     |    |
|                     |         |    |         |             | 被 害 船 舶     | 隻         |           |     |    |
|                     |         |    |         |             | 水 道         | 戸         |           |     |    |
|                     |         |    |         |             | 電 話         | 回線        |           |     |    |
|                     |         |    |         |             | 電 気         | 戸         |           |     |    |
| 住 家 被 害             | 全 壊     | 棟  |         | 他           | ガ ス 戸       |           |           |     |    |
|                     |         | 世帯 |         |             | ブ ロ ッ ク 塀 等 | 箇所        |           |     |    |
|                     |         | 人  |         |             |             |           |           |     |    |
|                     | 半 壊     | 棟  |         |             |             |           |           |     |    |
|                     |         | 世帯 |         |             |             |           |           |     |    |
|                     |         | 人  |         |             |             |           |           |     |    |
|                     | 一 部 破 損 | 棟  |         | り 災 世 帯 数   | 世帯          |           |           |     |    |
|                     |         | 世帯 |         | り 災 者 数     | 人           |           |           |     |    |
|                     |         | 人  |         | 火 災 発 生     | 建 物 件       |           |           |     |    |
|                     | 床 上 浸 水 | 棟  |         | 危 険 物 件     |             |           |           |     |    |
| 世帯                  |         |    | そ の 他 件 |             |             |           |           |     |    |
| 人                   |         |    |         |             |             |           |           |     |    |
| 床 下 浸 水             | 棟       |    |         |             |             |           |           |     |    |
|                     | 世帯      |    |         |             |             |           |           |     |    |
| 非 住 家               | 公 共 建 物 | 棟  |         |             |             |           |           |     |    |
|                     | そ の 他   | 棟  |         |             |             |           |           |     |    |

|                 |                  |     |             |                     |             |                     |  |  |
|-----------------|------------------|-----|-------------|---------------------|-------------|---------------------|--|--|
| 区 分             |                  | 被 害 | 災 害 対 策 本 部 | 等 の 設 置 状 況         | 都 道 府 県     |                     |  |  |
| 公 立 文 教 施 設     | 千円               |     |             |                     |             |                     |  |  |
| 農 林 水 産 業 施 設   | 千円               |     |             |                     |             |                     |  |  |
| 公 共 土 木 施 設     | 千円               |     |             |                     |             |                     |  |  |
| そ の 他 の 公 共 施 設 | 千円               |     |             |                     |             |                     |  |  |
| 小 計             | 千円               | 0   |             |                     |             |                     |  |  |
| 公共施設被害市町村数      | 団体               |     |             |                     |             |                     |  |  |
| そ の 他           | 農 産 被 害          | 千円  |             | 災 害 救 助 法           | 適 用 市 町 村 名 |                     |  |  |
|                 | 林 産 被 害          | 千円  |             |                     |             |                     |  |  |
|                 | 畜 産 被 害          | 千円  |             |                     |             |                     |  |  |
|                 | 水 産 被 害          | 千円  |             |                     |             |                     |  |  |
|                 | 商 工 被 害          | 千円  |             |                     |             |                     |  |  |
|                 |                  |     |             |                     |             |                     |  |  |
|                 |                  |     |             |                     |             |                     |  |  |
|                 |                  |     |             |                     |             |                     |  |  |
|                 | その他              | 千円  |             |                     |             | 消 防 職 員 出 動 延 人 数 人 |  |  |
| 被害総額            |                  | 千円  | 0           | 消 防 団 員 出 動 延 人 数 人 |             |                     |  |  |
| 備 考             | 災害発生場所           |     |             |                     |             |                     |  |  |
|                 |                  |     |             |                     |             |                     |  |  |
|                 | 災害発生年月日          |     |             |                     |             |                     |  |  |
|                 |                  |     |             |                     |             |                     |  |  |
|                 | 災害の概況            |     |             |                     |             |                     |  |  |
|                 |                  |     |             |                     |             |                     |  |  |
|                 |                  |     |             |                     |             |                     |  |  |
|                 | 消防機関の活動状況        |     |             |                     |             |                     |  |  |
|                 |                  |     |             |                     |             |                     |  |  |
|                 | その他(避難の勧告・指示の状況) |     |             |                     |             |                     |  |  |

第2号様式 災害中間年報

平成 年災害中間年報

都道府県名:香川県

| 災 害 名            |          | 災害       |    |    |    |    |    | 合計 |
|------------------|----------|----------|----|----|----|----|----|----|
| 発 生 月 日          |          | 月日       |    |    |    |    |    |    |
| 人<br>的<br>被<br>害 | 死 者      | 人        |    |    |    |    |    |    |
|                  | 行方不明者    | 人        |    |    |    |    |    |    |
|                  | 負 重 傷    | 人        |    |    |    |    |    |    |
|                  | 傷 軽 傷    | 人        |    |    |    |    |    |    |
| 住<br>家<br>被<br>害 | 全 壊      | 棟        |    |    |    |    |    |    |
|                  |          | 世帯       |    |    |    |    |    |    |
|                  |          | 人        |    |    |    |    |    |    |
|                  | 半 壊      | 棟        |    |    |    |    |    |    |
|                  |          | 世帯       |    |    |    |    |    |    |
|                  |          | 人        |    |    |    |    |    |    |
|                  | 一 部 損 壊  | 棟        |    |    |    |    |    |    |
|                  |          | 世帯       |    |    |    |    |    |    |
|                  |          | 人        |    |    |    |    |    |    |
|                  | 床 上 浸 水  | 棟        |    |    |    |    |    |    |
|                  |          | 世帯       |    |    |    |    |    |    |
|                  |          | 人        |    |    |    |    |    |    |
|                  | 床 下 浸 水  | 棟        |    |    |    |    |    |    |
|                  |          | 世帯       |    |    |    |    |    |    |
|                  |          | 人        |    |    |    |    |    |    |
| 非<br>住           | 公 共 建 物  | 棟        |    |    |    |    |    |    |
|                  | そ の 他    | 棟        |    |    |    |    |    |    |
| り 災 世 帯 数        |          | 世帯       |    |    |    |    |    |    |
| り 災 者 数          |          | 人        |    |    |    |    |    |    |
| 被<br>害           | 被 害 総 額  | 千円       |    |    |    |    |    |    |
|                  | 公立文教施設   | 千円       |    |    |    |    |    |    |
|                  | 農林水産業施設  | 千円       |    |    |    |    |    |    |
|                  | 公共土木施設   | 千円       |    |    |    |    |    |    |
|                  | その他の公共施設 | 千円       |    |    |    |    |    |    |
|                  | その他被害    | 千円       |    |    |    |    |    |    |
| 消防職員出動延人員        |          | 人        |    |    |    |    |    |    |
| 消防団員出動延人員        |          | 人        |    |    |    |    |    |    |
| 都道府県災害対策本部       |          | 設置<br>解散 |    |    |    |    |    |    |
| 災対本部設置市町         |          |          | 団体 | 団体 | 団体 | 団体 | 団体 | 団体 |
| 災害救助法適用市町        |          |          | 団体 | 団体 | 団体 | 団体 | 団体 | 団体 |

第3号様式 災害年報

都道府県名

| 香川県       |        |       | 災害<br>月日 |  |  |  |  | 計 |
|-----------|--------|-------|----------|--|--|--|--|---|
| 人的被害      | 死者     |       | 人        |  |  |  |  |   |
|           | 行方不明者  |       | 人        |  |  |  |  |   |
|           | 負傷者    | 重傷    | 人        |  |  |  |  |   |
|           |        | 軽傷    | 人        |  |  |  |  |   |
| 住家被害      | 全壊     |       | 棟        |  |  |  |  |   |
|           |        |       | 世帯       |  |  |  |  |   |
|           | 半壊     |       | 人        |  |  |  |  |   |
|           |        |       | 棟        |  |  |  |  |   |
|           |        |       | 世帯       |  |  |  |  |   |
|           | 一部損壊   |       | 人        |  |  |  |  |   |
|           |        |       | 棟        |  |  |  |  |   |
|           | 床上浸水   |       | 世帯       |  |  |  |  |   |
|           |        |       | 人        |  |  |  |  |   |
|           |        |       | 棟        |  |  |  |  |   |
|           | 床下浸水   |       | 世帯       |  |  |  |  |   |
|           |        |       | 人        |  |  |  |  |   |
| 非住家       | 公共建物   | 棟     |          |  |  |  |  |   |
|           | その他    | 棟     |          |  |  |  |  |   |
| その他の      | 田      | 流出・埋没 | ha       |  |  |  |  |   |
|           |        | 冠水    | ha       |  |  |  |  |   |
|           | 畑      | 流出・埋没 | ha       |  |  |  |  |   |
|           |        | 冠水    | ha       |  |  |  |  |   |
|           | 文教施設   |       | 箇所       |  |  |  |  |   |
|           | 病院     |       | 箇所       |  |  |  |  |   |
|           | 道路     |       | 箇所       |  |  |  |  |   |
|           | 橋梁     |       | 箇所       |  |  |  |  |   |
|           | 河川     |       | 箇所       |  |  |  |  |   |
|           | 港湾     |       | 箇所       |  |  |  |  |   |
|           | 砂防     |       | 箇所       |  |  |  |  |   |
|           | 清掃施設   |       | 箇所       |  |  |  |  |   |
|           | 崖くずれ   |       | 箇所       |  |  |  |  |   |
|           | 鉄道不通   |       | 箇所       |  |  |  |  |   |
|           | 被害船舶   |       | 隻        |  |  |  |  |   |
|           | 水道     |       | 戸        |  |  |  |  |   |
|           | 電話     |       | 回線       |  |  |  |  |   |
|           | 電気     |       | 戸        |  |  |  |  |   |
|           | ガス     |       | 戸        |  |  |  |  |   |
|           | ブロック塀等 |       | 箇所       |  |  |  |  |   |
| 火災        | 建物     |       | 件        |  |  |  |  |   |
|           | 危険物    |       | 件        |  |  |  |  |   |
|           | その他    |       | 件        |  |  |  |  |   |
| り災世帯数     |        |       | 世帯       |  |  |  |  |   |
| り災者数      |        |       | 人        |  |  |  |  |   |
| 公立文教施設    |        |       | 千円       |  |  |  |  |   |
| 農林水産業施設   |        |       | 千円       |  |  |  |  |   |
| 公共土木施設    |        |       | 千円       |  |  |  |  |   |
| その他の公共施設  |        |       | 千円       |  |  |  |  |   |
| 小計        |        |       | 千円       |  |  |  |  |   |
| その他       | 施設被害市町 |       | 団体       |  |  |  |  |   |
|           | 農産被害   |       | 千円       |  |  |  |  |   |
|           | 林産被害   |       | 千円       |  |  |  |  |   |
|           | 畜産被害   |       | 千円       |  |  |  |  |   |
|           | 水産被害   |       | 千円       |  |  |  |  |   |
|           | 商工被害   |       | 千円       |  |  |  |  |   |
|           | その他    |       | 千円       |  |  |  |  |   |
| 被害総額      |        |       | 千円       |  |  |  |  |   |
| 県災対本部設置日時 |        |       |          |  |  |  |  |   |
| 県災対本部解散日時 |        |       |          |  |  |  |  |   |
| 災対本部設置市町  |        |       |          |  |  |  |  |   |
| 災害救助法適用市町 |        |       |          |  |  |  |  |   |
| 消防職員出動延人員 |        | 人     |          |  |  |  |  |   |
| 消防団員出動延人員 |        | 人     |          |  |  |  |  |   |

### 3 協定一覧表

| 協定名                              | 締結先                 | 協定内容   | 締結年月日             |
|----------------------------------|---------------------|--|-------------------|
| 香川県消防相互応援協定                      | 香川県下の市町及び一部事務組合     | 大規模災害及び産業災害等の予防、鎮圧に万全を期し、相互応援体制を確立し、不測の事態に対処               | 昭和 61 年 12 月 1 日  |
| 香川県防災ヘリコプター応援協定                  | 香川県、香川県下の市町及び一部事務組合 | 災害等による被害を最小限に防止するため、県防災ヘリコプターの応援を求める                       | 平成 6 年 4 月 1 日    |
| 災害時における救援物資提供に関する協定書             | 四国コカ・コーラボトリング株式会社   | 災害時における救援物資提供  | 平成 18 年 1 月 23 日  |
| 災害時における要援護障がい者の受入れ等に関する協定書       | 社会福祉法人朝日園           | 災害時要配慮者の避難施設として一部の施設を利用                                    | 平成 25 年 4 月 1 日   |
| 災害時における宿泊施設等の使用に関する協定            | 株式会社三木さぬき倶楽部        | 地震その他の災害発生により帰宅が困難になった者等に対し、二次的な避難措置として「トRESTA白山」の一部の施設を使用 | 平成 25 年 4 月 30 日  |
| 災害時における電気設備の応急復旧に関する協定書          | 香川県電気工事業工業組合東讃支部    | 災害が発生した場合の町有建物の電気設備の復旧                                     | 平成 25 年 7 月 1 日   |
| 災害時の協力に関する協定書                    | 四国電力株式会社            | 電力供給設備の迅速かつ円滑な復旧   | 平成 26 年 1 月 30 日  |
| 災害時における物資供給に関する協定書               | NP0 法人コメリ災害対策センター   | 災害時における物資の供給   | 平成 26 年 3 月 5 日   |
| 災害時におけるエルピーガス等の調達に関する協定書         | 香川県エルピーガス協会高松支部     | 災害時における応急生活物資としてエルピーガス等の調達                                 | 平成 26 年 4 月 25 日  |
| 災害時における避難施設としての使用に関する協定書         | 株式会社希少糖生産技術研究所      | 小菰地区で災害が発生し、又は発生するおそれがある場合に避難施設として、所有（管理）する施設を使用           | 平成 26 年 5 月 23 日  |
| 災害時における施設の使用に関する協定書              | 社会福祉法人祐正福祉会         | 災害時要配慮者の避難施設として一部の施設を利用                                    | 平成 26 年 6 月 10 日  |
| 災害時におけるタクシー業務無線の活用及び緊急輸送等に関する協定書 | 三木タクシー株式会社          | 業務無線を用いた災害現場の状況報告、疾病者・要配慮者の搬送、人員・機材の輸送                     | 平成 26 年 8 月 5 日   |
| 災害時における被災住宅の応急修理に関する協定書          | 香川県建設労働組合南部支部       | 発生時において、災害救助法の適用をうけた被災住宅の応急修理                              | 平成 26 年 11 月 26 日 |
| 災害時における被災住宅の応急修理に関する協定書（※1）      | 町内業者                | 発生時において、災害救助法の適用をうけた被災住宅の応急修理                              | 平成 27 年 1 月 21 日  |
| 災害時の医療救護に関する協定                   | 一般社団法人木田地区医師会       | 災害時の医療救護活動に対する協力   | 平成 27 年 3 月 26 日  |
| 災害時の医療救護に関する協定                   | 木田郡歯科医師会            | 災害時の医療救護活動に対する協力   | 平成 27 年 3 月 26 日  |
| 災害時の医療救護に関する協定                   | 一般社団法人高松市薬剤師会       | 災害時の医療救護活動に対する協力   | 平成 27 年 3 月 26 日  |
| 災害発生時における三                       | 日本郵便株式会社            | 援護対策、災害情報の相互提  | 平成 27 年 6 月 1 日   |

| 協定名                           | 締結先   | 協定内容   | 締結年月日             |
|-------------------------------|---|--|-------------------|
| 木町と三木町内で従事郵便局の協力に関する協定        |   | 供、車両の提供、広報活動   |                   |
| 災害時における相互応援に関する協定書            | 福島県川俣町  | 災害時における応急措置等を円滑に遂行するため、災害対策基本法の規定に基づく相互応援  | 平成 27 年 12 月 8 日  |
| 災害時における応援業務に関する協定書            | 香川県行政書士会  | 災害応援のための行政書士事務の内容及び実施  | 平成 27 年 12 月 18 日 |
| 災害時における軽自動車輸送の協力に関する協定書       | 赤帽香川県軽自動車運送協同組合   | 災害が発生し、又は発生のおそれがある場合、軽自動車による物資等の輸送や、輸送業務に関連した災害情報の提供及び収集についての協力                            | 平成 29 年 10 月 10 日 |
| 災害時における物資の供給等に関する協定書          | 株式会社マルヨシセンター  | 災害時における物資の供給   | 平成 29 年 11 月 16 日 |
| 高松空港及びその周辺における消火救難活動に関する協定    | 高松空港事務所、高松市、綾川町   | 空港及びその周辺における航空機に関する火災若しくは空港におけるその他の火災又はそれらの発生のおそれのある事態に際し、消火救難活動を実施し、被害の防止又は軽減を図ることを目的とする。 | 平成 30 年 2 月 20 日  |
| 災害時における地図製品等の供給等に関する協定書       | 株式会社ゼンリン  | 災害対策本部を設置したときの地図製品等の供給及び利用等  | 平成 30 年 3 月 2 日   |
| 災害時の水道施設の復旧等に関する協定書           | 香川県広域水道企業団、香川県、高松市、丸亀市、坂出市、善通寺市、観音寺市、さぬき市、東かがわ市、三豊市、土庄町、小豆島町、宇多津町、綾川町、琴平町、多度津町及びまんのう町 | 災害等の発生に伴い、大規模な断水等が発生した場合、双方が緊密な連携を保ち、住民生活等の維持と安全を確保するために、水道施設の迅速かつ円滑な復旧等                   | 平成 30 年 4 月 1 日   |
| 三木町公共土木施設等に関する防災協定書※2         |   | 公共土木施設、土地改良施設、水道施設及び町営住宅施設への巡視業務及び災害応急工事等  | 平成 30 年 4 月 1 日   |
| 三木町の防災・減災対策支援に関する協定書          | 香川県防災士会東讃支部   | 自主防災組織の機能強化及び地域の防災・減災対策の中心を担う人材を育成するための支援  | 平成 30 年 7 月 13 日  |
| 三木町と生活協同組合コープかがわとの包括連携に関する協定書 | 生活協同組合コープかがわ  | 緊密な相互連携と協働による活動を推進し、もって町民一人ひとりが安心して暮らせる地域づくりの推進  | 令和元年 7 月 1 日      |

※ 1 災害時における被災住宅の応急修理に関する協定書締結名簿一覧

平成 27 年 1 月 21 日現在

| No. | 商号又は名称         | 代表者   | 住 所                | 備考 |
|-----|----------------|-------|--------------------|----|
| 1   | 株式会社 石塚工務店     | 石塚 一成 | 三木町大字平木 788 番地 1   |    |
| 2   | 株式会社 中井建設      | 中井 政秀 | 三木町大字下高岡 323 番地 3  |    |
| 3   | 三木建設 株式会社      | 吉川 雅樹 | 三木町大字氷上 389 番地     |    |
| 4   | 三好建設工業 株式会社    | 三好 健司 | 三木町大字井戸 2353 番地 12 |    |
| 5   | 株式会社 森山鋼業      | 森山 秀樹 | 三木町大字池戸 3523 番地    |    |
| 6   | ビルトプランニング・ヤマシタ | 山下 恵三 | 三木町大字池戸 3705 番地 1  |    |

※ 2 三木町公共土木施設等に関する防災協定締結業者一覧

平成 31 年 1 月 30 日現在

| No. | 商号又は名称         | 代表者    | 住 所                | 更新年月日            |
|-----|----------------|--------|--------------------|------------------|
| 1   | 有限会社 池戸電水      | 平井 昭   | さぬき市長尾東 353 番地 6   | 平成 30 年 4 月 1 日  |
| 2   | 株式会社 石塚工務店     | 石塚 一成  | 三木町大字平木 788 番地 1   | 平成 30 年 4 月 1 日  |
| 3   | 内原建設 株式会社      | 内原 秀則  | 三木町大字田中 2689 番地    | 平成 30 年 4 月 1 日  |
| 4   | 株式会社 エムケーインデクト | 今中 健二  | 三木町大字池戸甲 639 番地 1  | 平成 30 年 4 月 1 日  |
| 5   | 有限会社 岡田工業      | 岡田 豊   | 三木町大字鹿庭丙 2 番地 9    | 平成 30 年 4 月 1 日  |
| 6   | 有限会社 川波建設      | 川波 博   | 三木町大字井上 1884 番地 1  | 平成 30 年 4 月 1 日  |
| 7   | 小西組 有限会社       | 小西 徹   | 三木町大字氷上 3898 番地    | 平成 30 年 4 月 1 日  |
| 8   | 下根建設 有限会社      | 鈴木 盛登  | 三木町大字井戸 1290 番地    | 平成 30 年 4 月 1 日  |
| 9   | 株式会社 十川組       | 十川 清二  | 三木町大字平木 784 番地 2   | 平成 30 年 4 月 1 日  |
| 10  | 有限会社 タイキユウ     | 藤本 美智則 | 三木町大字下高岡 2000 番地 3 | 平成 30 年 4 月 1 日  |
| 11  | 有限会社 滝川建設      | 滝川 恭一  | 三木町大字池戸 2886 番地 6  | 平成 30 年 4 月 1 日  |
| 12  | 竹内建興 株式会社      | 竹内 真吾  | 三木町大字上高岡 36 番地     | 平成 30 年 4 月 1 日  |
| 13  | 株式会社 谷井建設      | 谷井 義友  | 三木町大字下高岡 3995 番地 2 | 平成 30 年 4 月 1 日  |
| 14  | 株式会社 出原建設      | 出原 鉄雄  | 三木町大字朝倉 1047 番地    | 平成 30 年 4 月 1 日  |
| 15  | 株式会社 中井建設      | 中井 政秀  | 三木町大字下高岡 323 番地 3  | 平成 30 年 4 月 1 日  |
| 16  | 有限会社 伸正建設      | 藤川 国伸  | 三木町大字氷上 2841 番地 1  | 平成 30 年 4 月 1 日  |
| 17  | 有限会社 平井建設      | 平井 保   | 三木町大字井戸 1516 番地    | 平成 30 年 4 月 1 日  |
| 18  | 三木建設 株式会社      | 吉川 雅樹  | 三木町大字氷上 389 番地     | 平成 30 年 4 月 1 日  |
| 19  | 三好建設工業 株式会社    | 三好 健司  | 三木町大字井戸 2353 番地 12 | 平成 30 年 4 月 1 日  |
| 20  | 有限会社 三好工務店     | 三好 昌史  | 三木町大字鹿庭 1300 番地    | 平成 30 年 4 月 1 日  |
| 21  | 株式会社 森山鋼業      | 森山 秀樹  | 三木町大字池戸 3523 番地    | 平成 30 年 4 月 1 日  |
| 22  | 株式会社 安田土建      | 安田 浩治  | 三木町大字平木 1099 番地 32 | 平成 30 年 4 月 1 日  |
| 23  | 山政建設 株式会社      | 山西 勝蔵  | 三木町大字鹿伏 402 番地 1   | 平成 30 年 4 月 1 日  |
| 24  | 有限会社 渡辺建設工業    | 渡邊 明良  | 三木町大字井上 2385 番地    | 平成 30 年 4 月 1 日  |
| 25  | 有限会社 新地産業      | 國宗 博   | 三木町大字井戸 2381 番地 7  | 平成 30 年 4 月 1 日  |
| 26  | ビルトプランニング・ヤマシタ | 山下 恵三  | 三木町大字池戸 3705 番地 1  | 平成 30 年 4 月 1 日  |
| 27  | 筒井工業 株式会社      | 筒井 憲行  | 三木町大字井戸 2762 番地 3  | 平成 31 年 1 月 30 日 |

## 三木町地域防災計画

発行日 令和2年7月

発 行 香川県 三木町

〒761-0692

香川県木田郡三木町大字氷上 310 番地

Tel:087-891-3300（代表）

Fax:087-898-1994

企画・編集 三木町 総務課