



新型コロナ経済対策
緊急在庫処分 SOS

#コロナに
負けるな



お菓子・惣菜・お弁当・ジュース・デザートなどなど皆さん買いに来てね!!!

#三木でーる飯

三木でーる飯

負けないぞ!!
コロナ

(関連記事 13ページ)



新しい生活様式を实践しよう!

感染防止の3つの基本

① 身体的距離の確保

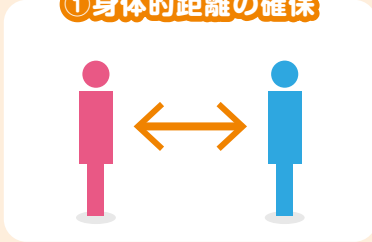

- ・人との間隔は、できるだけ2m（最低1m）空ける。
- ・遊びにいくなら屋内より屋外を選ぶ。
- ・会話をする際は、可能な限り真正面を避ける。

② マスクの着用



- ・外出時、屋内にいるときや会話をするときは、症状がなくてもマスクを着用

③ 手洗い



- ・家に帰ったらまず手や顔を洗う。できるだけすぐに着替える、シャワーを浴びる。
- ・手洗いは30秒程度かけて水と石けんで丁寧に洗う（手指消毒薬の使用も可）

移動に関する感染対策

- ・感染が流行している地域からの移動、感染が流行している地域への移動は控える。
- ・帰省や旅行は控えめに。出張はやむを得ない場合に。
- ・発症したときのため、誰とどこで会ったかをメモする。
- ・地域の感染状況に注意する。

日常生活を営むうえでの基本的な生活様式

- ・まめに手洗い手指消毒
- ・咳エチケットの徹底
- ・こまめに換気
- ・身体的距離の確保
- ・「3密」の回避（密集、密接、密閉）
- ・毎朝の体温測定、健康チェック。発熱または風邪の症状がある場合は無理せず自宅で療養



日常生活の各場面別の生活様式

食事

- ・持ち帰りや出前、デリバリーも
- ・屋外空間で気持ちよく
- ・大皿は避けて、料理は個々に
- ・対面ではなく横並びで座ろう
- ・料理に集中、おしゃべりは控えめに
- ・お酌、グラスやお猪口の回し飲みは避けて

娯楽、スポーツ等

- ・公園はすいた時間、場所を選ぶ
- ・筋トレやヨガは自宅で動画を活用
- ・ジョギングは少人数で
- ・すれ違うときは距離をとるマナー
- ・歌や応援は、十分な距離かオンライン

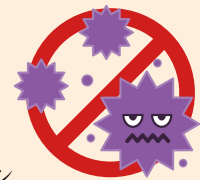

買い物

- ・通販も利用
- ・1人または少人数ですいた時間に
- ・電子決済の利用
- ・計画をたてて素早く済ます
- ・サンプルなど展示品への接触は控えめに
- ・レジに並ぶときは、前後にスペース

公共交通機関の利用

- ・会話は控えめに
- ・混んでいる時間帯は避けて
- ・徒歩や自転車利用も併用する



冠婚葬祭などの親族行事

- ・多人数での会食は避けて発熱や風邪の症状がある場合は参加しない

香川県新型コロナウイルス健康相談コールセンターの開設について

☎0570-087-550（専用ナビダイヤル） 相談日時：土・日・祝日を含む毎日24時間



新型コロナウイルス感染症により経済的影響を受けた事業者に対し、本町独自の事業者支援として3つの支援事業を行っています。「三木町感染拡大防止協力金」「三木町雇用維持支援助成金」「三木町事業継続応援給付金」 ※詳細は町ウェブサイト、広報みき6月号に掲載しています。

この度、国の持続化給付金の対象になっていない事業者を支援するため「三木町版持続化給付金」を追加しました。詳細は町ウェブサイトに掲載しています。申請書等の様式もダウンロードできますので、確認し受付期間内に地域活性課宛に郵送または持参し、申請を行ってください。 ※申請書等を入手できないときは、地域活性課でお渡します。

町ウェブサイト

三木町版持続化給付金

新型コロナウイルス感染拡大の影響を受け、事業収入が前年同月比で20%以上50%未満減少し、かつ、同月で10万円以上減少した事業者に対し、三木町から給付金10万円を交付します。 ※事業収入が前年同月比で50%以上減少している事業者の方は、国の持続化給付金をご活用ください。【国の持続化給付金コールセンター ☎0120-115-570】

対 象 者	次に掲げる条件を全て満たす事業者 (1) 令和2年4月1日時点において本町に住民登録を有し、かつ、申請時点においても引き続き居住している個人事業者または町内に事業所を有する法人 (2) 令和元年12月31日以前から事業収入を得ており、今後も事業を継続する意思があること (3) 令和2年1月から同年7月までの間のいずれかの月において、最も売上げが減少した月の事業収入が前年同月比で20%以上50%未満減少し、かつ、同月で10万円以上減少していること (4) 町税の滞納その他、町に対する債務の不履行がないもの (5) 国の持続化給付金の不交付要件に該当しないこと
給 付 金 の 額	10万円(1事業者につき1回限り)
受 付 期 間	6月11日(木)から9月30日(水)まで ※当日消印有効
申請に必要な書類	<p><法人></p> <p>①三木町版持続化給付金交付申請書兼請求書 ②法人登記簿謄本の写し ③直近の確定申告書別表一の写し ④直近の法人事業概況説明書の両面の写し ⑤法人町民税申告書第二十号様式の写し ⑥売上げが減少した月の事業収入がわかるもの(売上台帳等)の写し ⑦給付金の振込口座の通帳等の写し ⑧誓約書</p> <p><個人事業者></p> <p>①三木町版持続化給付金交付申請書兼請求書 ②営業許可書等の写し ③直近の確定申告書第一表の写し ④直近の収支内訳書(青色申告の場合、直近の所得税青色申告決算書)の写し ⑤売上げが減少した月の事業収入がわかるもの(売上台帳等)の写し ⑥給付金の振込口座の通帳等の写し ⑦本人確認書類(運転免許証等)の写し ⑧誓約書</p>

問い合わせ先

地域活性課(商工観光係) ☎891-3320(内線1514)

令和2年度「獅子たちの里 三木まんで願。」の開催中止について

令和2年度「獅子たちの里 三木まんで願。」について、新型コロナウイルスの感染拡大を鑑み、中止することとしました。現時点で収束の見通しが立たない中、ソーシャルディスタンスの確保や検温、消毒等の徹底など、参加者および来場者の皆さまの安心と安全を確保したうえで開催することが困難である等の理由により、判断に至りました。開催を楽しみにされていた皆さまや関係者の方々には大変申し訳ございませんが、何卒ご理解いただきますようお願い申し上げます。



問い合わせ先

「獅子たちの里 三木まんで願。」実行委員会事務局(地域活性課内) ☎891-3320(内線1515)

第69回三木町いけのべ七夕まつり開催中止のお知らせ

現在発生している新型コロナウイルス感染症拡大防止のため、実行委員会協議の結果、今年の三木町いけのべ七夕まつりは開催中止を決定しましたので、お知らせします。

参加者、関係者の健康・安全を第一に考慮した結果ですので、ご了承ください。

開催を楽しみにされていた皆さまには誠に申し訳ございませんが、何卒ご理解いただきますようお願い申し上げます。

三木町いけのべ七夕まつり実行委員会 会長 朝川 敏彦

令和2年度 後期高齢者医療保険料額が決定されます。

保険料率は2年ごとに見直しが行われ、令和2・3年度の保険料率は下記のとおりです。保険料は、被保険者が等しく負担する「均等割額」と被保険者の令和元年(2019年)中の所得に応じて決まる「所得割額」の合計額となり、被保険者には、7月中旬に保険料額決定通知書を送付します。

また、高齢者と若者の世代間の負担の公平化を図るために、均等割額の軽減特例制度が段階的に見直されています。皆様のご理解をお願いします。

保険料の 計算方法

年間保険料
(限度額64万円)

=

均等割額
49,800円

+

所得割額
基礎控除後の総所得金額等×所得割率9.78%

※保険料の賦課期日は、4月1日です。ただし、年度途中で被保険者資格を取得した人の賦課期日は、資格取得日となります。

※基礎控除後の総所得金額等とは、総所得金額及び山林所得並びに他の所得と区分して計算される所得の合計額から基礎控除(33万円)のみを控除した額のことです。

後期高齢者医療保険料は国民健康保険税が年金天引きや口座振替になっていた人でも、最初は納付書での支払いに変わります。その後、特別徴収の要件を満たす人については、納付方法が年金天引きに変わります。

1. 4月、6月支給分の年金から保険料が天引き(仮徴収)された人

(8月支給分の年金からも保険料が天引きとなります。4、6月の保険料額と同額です。)

年間の保険料額が確定し、確定額から仮徴収された額を差し引いた額をもとに10月、12月、2月支給分の年金から天引きします。

2. 1以外の人

①納付書または口座振替により納付される人(普通徴収)

年間の保険料額は、8期に分けて納付していただきます。

②10月支給分の年金から保険料の天引きが開始される人

7月から9月までは、納付書または口座振替により保険料を納付していただき、10月、12月、2月支給分の年金から残りの保険料が天引きされます。

納期限

第1期	7月31日(金)	第5期	11月30日(月)
第2期	8月31日(月)	第6期	1月 4日(月)
第3期	9月30日(水)	第7期	2月 1日(月)
第4期	11月 2日(月)	第8期	3月 1日(月)

◆納付方法の変更について◆

保険料を年金から天引きされている人で、口座振替による納付をご希望の人は、下記にご注意のうえ、住民健康課保険医療係へお申し出ください。

※納付方法を口座振替に変更しても、納付していただく年間の保険料額は、変わりません。

※町指定金融機関等に口座振替依頼書を提出していただき、その本人控をご持参のうえ、住民健康課保険医療係で納付方法の変更をお申し出ください。

75歳・80歳の歯科健診が始まります。

「オーラルフレイル」という言葉をご存知ですか?「オーラルフレイル」は、歯や口に関する“ささいな衰え”を放置することで、口の機能低下、食べる機能の障害、さらには心身の低下につながる状態のことです。「オーラルフレイル」は、フレイルの前段階であるため、まずはご自身のお口に関心を持っていただき、適切な予防をすることが大切です。

歯科健診は、歯の本数や状態、歯周病のチェックをするだけでなく、食べ物を噛む力や飲み込む機能、舌や唇を使って食べ物を取り込む機能の低下などを調べます。お口の状態を知ることは、ご自身の健康状態を知るようになります。

定期的に歯科健診を受け、健康長寿を目指しましょう!

令和2年4月1日時点で75歳(昭和19年4月2日~昭和20年4月1日)の人、80歳(昭和14年4月2日~昭和15年4月1日)の人は、後期高齢者医療制度で歯科健診を無料で受けることができます。対象者には、広域連合から受診券を発送しますので、自分のお口の状態を知るためにも必ず受診しましょう。

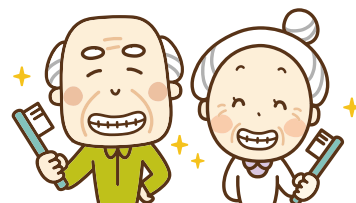

後期高齢者医療被保険者証の送付について

現在、被保険者の皆様がお持ちの被保険者証は、7月末で有効期限が満了となります。

そのため、8月からご使用いただく新たな被保険者証を、全ての被保険者に7月中旬以降『特定記録郵便』（黄色の封筒）でお届けします。

※7月下旬以降、被保険者証がお手元に届かない場合は、配達状況を確認しますので、住民健康課保険医療係へお申し出ください。
 ※県後期高齢者医療広域連合から、住民票に記載されている住所地へ送付します。送付先の変更等の個別対応はいたしかねますので、住所地以外への送付をご希望の方は、事前にお近くの郵便局へ転送の届出を行ってください。

被保険者証

カードサイズで色は、『黄色で左右の端に桃色のライン』です。紛失等には十分ご注意ください。※宛名等を記載している台紙から、被保険者証部分をはがし取ってご使用ください。

古い被保険者証との主な変更点 【表面】・両端が紫色から桃色に変更

被保険者証を受け取ったら

被保険者証等に記載されている内容に間違いがないか確認してください。
 記載内容に相違がある場合は、お手数ですが、住民健康課保険医療係へお申し出ください。

有効期限の切れた被保険者証の返還

現在お持ちの被保険者証は、8月1日以降使用できませんので、住民健康課保険医療係までお返しいただくか、ご自身で破棄をお願いします。



問い合わせ先 —— 住民健康課(保険医療係) ☎891-3303(内線1123) / 県後期高齢者医療広域連合事務局 ☎811-1866

介護福祉

消費税率の引き上げに伴う介護保険料の軽減強化について

今後の高齢化に伴う保険料水準の上昇や、消費税引き上げに伴う低所得者対策強化の観点を踏まえ、平成27年4月から消費税による公費を投入することにより、所得段階第1段階の人の介護保険料の負担軽減を実施していますが、令和元年10月の消費税率10%への引き上げに伴い、所得段階第1段階から第3段階の人の保険料負担の軽減を下記のとおり行います。

所得段階	軽減前		軽減後					
			平成30年4月		平成31年4月		令和2年4月から	
	基準額に対する割合	年間保険料	基準額に対する割合	年間保険料	基準額に対する割合	年間保険料	基準額に対する割合	年間保険料
第1段階	0.50	45,000円	0.45	40,500円	0.375	33,750円	0.30	27,000円
第2段階	0.75	67,500円	-	-	0.625	56,250円	0.50	45,000円
第3段階	0.75	67,500円	-	-	0.725	65,250円	0.70	63,000円

第1段階…生活保護の受給者、世帯全員が住民税非課税で本人が老齢福祉年金の受給者、世帯全員が住民税非課税かつ本人の課税年金収入額と合計所得金額の合計が80万円以下
第2段階…世帯全員が住民税非課税で本人の課税年金収入額と合計所得金額の合計が80万円超120万円以下
第3段階…世帯全員が住民税非課税で本人の課税年金収入額と合計所得金額の合計が120万円超

65歳以上(第1号被保険者)の皆さんへ 介護保険料決定通知書を送付します

【介護保険サービスの財源】

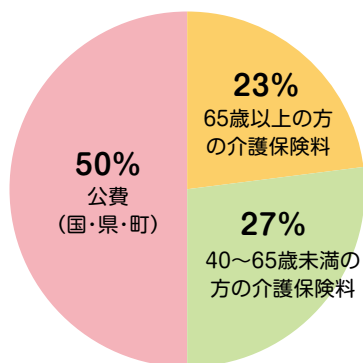

令和2年度介護保険料決定通知書を7月中旬頃送付します。内容をご確認のうえ、納め忘れがないようお願いいたします。

介護保険料は、高齢者の介護を社会全体で支え、助け合う制度です。保険料は制度を運営していくための大切な財源ですので、納付につきましてはご理解とご協力をお願いいたします。

負担割合は、65歳以上の人と40～65歳未満の人の人口比率などをもとに決められます。本町は介護認定率が高く、サービスの利用も多いため給付費が高額になっています。そのため、他市町と比べると介護保険料が高い状況です。

◎保険料の納め方

特別徴収…年金から天引きになります
 普通徴収…納付書等で各自納めます

問い合わせ先 —— 福祉介護課(介護保険係) ☎891-3304(内線1215・1217)

国民健康保険税の納税通知書を送付します 期日までに納めましょう

令和2年度の国民健康保険税(以下『保険税』とします。)の税額が決まりました。7月上旬に、今年度の納税通知書を送付します。国民健康保険(以下『国保』とします。)は、病気やけがに備えて、普段から保険税を納めることにより支え合っていく制度です。

皆さんが安心して医療を受けるために、納付につきましてご理解とご協力をお願いします。

保険税(年税額)の計算方法

1世帯の限度額は99万円	限度額は63万円	限度額は19万円	限度額は17万円			
保険税 II ①所得割額 + ②均等割額 + ③平等割額	=	医療給付費等分 (加入者全員が該当) 課税基準額(※)×6.7% 被保険者1人につき 27,900円 1世帯につき 24,200円	+	後期高齢者支援金等分 (加入者全員が該当) 課税基準額(※)×2.05% 被保険者1人につき 9,700円 1世帯につき 6,900円	+	介護納付金分 (40~64歳の人が該当) 課税基準額(※)×1.45% 被保険者1人につき 10,400円 1世帯につき 5,300円

● ①~③の合計額が、納めていただく保険税です。

※課税基準額は、令和元年中の総所得金額から基礎控除額33万円を差し引いた額です。

納税通知書は世帯主あてに送付します

国保は、1人ひとりが被保険者ですが、加入は世帯単位です。世帯主が加入していない(他の健康保険等に加入している)場合でも、保険税納付の義務は世帯主にあることから、納税通知書は世帯主に送付します。ただし、保険税は実際の加入者分のみで計算します。

保険税の納め方

普通徴収

右記、特別徴収に該当しない場合は、納付書または口座振替で納付してください。

納付場所は、下記の取扱金融機関、三木町役場出納室および各出張所です。

ゆうちょ銀行・郵便局については、納期限を過ぎると納付できません。

取扱金融機関

百十四銀行・香川県農業協同組合
香川銀行・高松信用金庫
中国銀行・四国内のゆうちょ銀行(郵便局)

特別徴収

保険税が、公的年金から天引きされます。

対象となる人には、特別徴収税額決定通知書を送付します。

《対象となる人→①~④の要件をすべて満たす人》

- ① 世帯主が国保加入者である。
 - ② 世帯主が、介護保険料を公的年金から特別徴収されている。
 - ③ 世帯内の国保加入者全員が、65歳以上75歳未満である。
 - ④ 世帯主の公的年金が年額18万円以上で、保険税と介護保険料の合計額が、対象となる公的年金額の1/2を超えない。
- 対象となる人でも、納付方法を口座振替に変更することができます。

※75歳になる年度は年金天引きできません。普通徴収となりますのでご注意ください。

保険税の軽減について

世帯の前年中の所得が国の定める所得基準を下回る場合、保険税の均等割額、平等割額が軽減されます(届出の必要はありません)。

ただし、所得の申告がある世帯が対象となります。軽減の内容は右記のとおりです。

※特定同一世帯所属者とは後期高齢者医療制度への移行により、国民健康保険の資格を喪失した人で、継続して世帯に属する人をいいます。

詳しくは、納税通知書に同封している保険税のリーフレットをご覧ください。

世帯の軽減判定所得の基準	軽減割合
世帯の軽減判定所得の合計額が33万円以下の場合	7割
世帯の軽減判定所得の合計額が【33万円+28.5万円×(加入者数+特定同一世帯所属者数 ^{*2})】以下の場合	5割
世帯の軽減判定所得の合計額が【33万円+52万円×(加入者数+特定同一世帯所属者数 ^{*2})】以下の場合	2割

所得の申告はできていますか?

世帯主および国保加入者の収入が0円でも所得の申告をしないと軽減制度の対象になりません。

所得がない人、遺族年金・障害年金などの非課税となる所得のみの人でまだ所得の申告ができていない人は、申告をお願いします。

問い合わせ先 ————— 税務課(国民健康保険税係) ☎891-3305(内線1413)

重要

集団がん検診(バス検診)実施時の混雑緩和についてお願い

新型コロナウイルス感染症の急速な感染拡大を防止するために、検診日程等の変更をお願いしています。集団検診では、多数の方が来場し、密集・密接になる危険性があります。町民の皆さまの健康と安全に配慮して検診を実施しますので、下記注意事項に対するご理解とご協力をお願いします。

【集団がん検診当日の注意事項】

- ①体調確認を実施のうえ、不調のある人は受診をお断りさせていただきます。
- ②新型コロナウイルスに感染すると悪化しやすい高齢者や糖尿病・心不全・呼吸器疾患の基礎疾患がある人や透析を受けている人、免疫抑制剤や抗がん剤等を用いている人は、受診について主治医にご相談ください。
- ③検診会場では、標示等に従って一定の間隔をあけて待ち、近距離での会話をしないようにご協力をお願いします。
- ④施設内への入場制限や検診受診について人数制限をする場合があります。
- ⑤可能でしたら、マスク着用でお越しください。
- ⑥通常より検診時間が長くなることをあらかじめご了承ください。

結核・肺がん検診については、さらに多数の方の来場が予想されます。上記注意事項に加え、下記注意事項もご確認ください。

【結核・肺がん検診受診時の注意事項】

- ①半年以内に胸部レントゲン撮影や胸部CT撮影を実施した人、または予定のある人は、受診について主治医にご相談ください。
- ②撮影ごとに接触した箇所の消毒を行うため、検診車内へのご案内は一人ずつ行います。そのため、通常より検診時間が長くなるのが予想されます。
- ③検診着の着替えはありませんので、あらかじめ検診に適した無地のTシャツ・トレーナーなど金具やホックがついていない服装でお越しください。
- ④検診の状況によっては、長時間屋外でお待ちいただくことがあります。
- ⑤受付は、受付時間からのみ実施します。密集・密接の防止のために、早めのご来場はお控えください。

【結核・肺がん検診の追加日程について】

今年の冬頃に追加日程を調整中です。決まり次第広報みき等でお知らせします。

【令和2年度 住民結核・肺がん検診日程表】 6月の全ての日程を中止します。

月 日	実 施 会 場	受 付 時 間	変 更 後
6月24日(水)	文化交流プラザ	● 8:30 ~ 11:00	中 止
6月27日(土)	文化交流プラザ	● 8:30 ~ 11:00	
6月28日(日)	文化交流プラザ	● 8:30 ~ 11:00	
7月 9日(木)	浄土寺駐車場	9:00 ~ 9:50	9:00 ~ 10:00
	井戸公民館	10:10 ~ 11:30	9:00 ~ 11:30 (10:30からバス2台体制)
		文化交流プラザ	13:30 ~ 15:30 17:00 ~ 19:00
7月14日(火)	津柳地区コミュニティセンター	9:00 ~ 9:20	変更なし
	堂ヶ平集会所	9:40 ~ 9:50	
	中山生活改善センター	10:10 ~ 10:30	
	広野生活改善センター	10:50 ~ 11:00	
	神山一区集会場	13:00 ~ 13:20	
	神山公民館	13:40 ~ 14:00	
西鹿庭公民館	14:20 ~ 14:40		
8月25日(火)	文化交流プラザ	9:00 ~ 11:00	9:00~11:30 13:30~15:30

※●6月24日(水)・27日(土)・28日(日)の胃・子宮頸・乳がん検診は実施します。

問い合わせ先

住民健康課(健康係) ☎891-3303(内線1119)

マイナンバー「通知カード」廃止のお知らせ

5月25日(月)にマイナンバー(個人番号)の「通知カード(緑色の紙製のカード)」が廃止になりました。廃止後、通知カードの取り扱いが変わりましたのでご注意ください。



●廃止後の取り扱い

廃止後は、通知カードに関する次の手続きができなくなります。

・新規発行および再交付の手続き ・氏名、住所などの記載事項の変更手続き

現在お持ちの通知カードは、氏名、住所などの記載事項が住民票と一致している限り、マイナンバーを証明する書類として引き続き使用できます。

●廃止後のマイナンバーの通知

出生や国外から転入をして新たにマイナンバーが付番される方には、通知カードに代わって「個人番号通知書」が国から郵送されますが、この通知書はマイナンバーを証明する書類としては使用できません。

●廃止後のマイナンバー確認方法

既にマイナンバーが付番されている方で、マイナンバーが分からなくなってしまった場合、次の方法によりマイナンバーの確認を行ってください。

・マイナンバーカードの作成(初回発行手数料無料)

・マイナンバーが記載された住民票の写しや住民票記載事項証明の発行:有料(350円)

問い合わせ先

住民健康課(住民係)

☎891-3303(内線1114)

マイナンバーPRキャラクター
マイナちゃん

マイナンバーカードの申請はお早めに!

※ポイントの利用時期が近づくともマイナンバーカードの交付申請が混み合い、申請から交付まで通常(1ヶ月)よりも時間を要することが見込まれます。

STEP1
今すぐできる
マイナンバーカードを
申請・取得*

※詳しくは広報みき6月号をご覧ください。

STEP2
今すぐできる
マイナポイントの
予約

STEP3
マイナポイントの
申込み
(2020年7月~)

キャッシュレスでチャージ
または買い物をすると
(2020年9月~)

マイナポイント 25% もらえる!

キャッシュレスで2万円のチャージまたは買い物をすると
1人あたり5,000円分のマイナポイントがもらえる

※マイナポイントは選択したキャッシュレス決済サービスのポイントとしていつもの買い物で使えます

マイナポイント予約窓口のご案内

マイナポイントの予約をお手伝いします!「マイナンバーカード」を持参のうえ、住民健康課⑦番窓口までお越しください。

※マイナンバーカードの暗証番号(4桁の数字)が必要です。

※窓口の混雑状況によっては待ち時間が長くなる可能性がありますので、お時間に余裕を持ってお越しください。



マイナンバーカードを
持って窓口へ

マイナポイントについて詳しくはこちら→



たとえば
4人家族
なら

最大 **20,000円分!**



問い合わせ先

住民健康課(住民係)

☎891-3303(内線1114)

いきいき元気アップ運動講座 Part1

～簡単+継続できる運動=みんな健康!～

町内在住の40～64歳の人を対象に運動講座を開催します。

今回の講座では、第1回・2回は健康運動指導士の安部先生、第3回は三木町の公民館などでヨガ教室を行っているカリコ千春先生を講師にお招きし、お家でも簡単に行えて、かつ継続できる運動を皆さんで行いたいと思います。

と き	7月21日(火)、7月28日(火)、8月4日(火) 各日14:00～15:30(受付13:30～)	講 師	安部武矩先生、カリコ千春先生
と ころ	防災センター 3階 大ホール	参加人数	定員20人(先着順)
内 容	健康のお話、体操やストレッチ、 ヨガ体験を行います。	そ の 他	・当日受付時に体調確認を実施します。 ・換気の徹底、使用物品の消毒、適切な距離をとるなど、感染予防対策を実施する予定です。 ご理解とご協力をお願いします。
費 用	300円(初回参加時に集金)		
申込方法	住民健康課(健康係)の窓口か電話でお申し込みください。		
持 参 物	動きやすい服装、水分補給のための飲み物、タオル等、健康手帳		
申込期間	6月29日(月)から、定員になり次第締め切ります。 土・日・祝日を除く9:00～17:00		



安部武矩先生



カリコ千春先生

問い合わせ先 住民健康課(健康係) ☎891-3303(内線1120)

健康だより 熱中症のはなし

香川大学医学部衛生学 宮武 伸行



毎年、夏が近づくと熱中症が話題になります。熱中症は、体温調節のしくみが空回りして、「高体温」と「脱水」をきたした状態です。以前に比べて気温は少しずつ上昇しているようで、日本では、多い年で1000人を超える人が熱中症で亡くなっています。特に体温調節機能が低下した高齢者、脱水になりやすい乳幼児は要注意です。

熱中症が発症しやすい条件として、(1)作業の環境、(2)気温、湿度等の気象条件、(3)持病、その日の体調等の個人の状態が挙げられます。

したがって、予防の基本は、(1)体調の悪いときは無理をしない、(2)急な暑さや湿度の高い時は要注意、(3)十分な水分、塩分補給、(4)涼しいところでしっかり休憩、(5)熱中症に早く気づき、適切な処置、(6)普段からの健康管理です。

暑さと上手につきあいながら、夏を楽しく過ごしていきましょう!

問い合わせ先 住民健康課(健康係) ☎891-3303(内線1119)

精神科医師による「こころの健康相談」で、あなたの悩みを相談してみませんか?

精神科の医師に個別で相談できる機会があります。「眠れない」「感情が不安定になった」「これまで楽しんでいたことが楽しめない」等、悩みをお持ちではありませんか?ご本人、そのご家族で、相談したい人は、住民健康課までお申し込みください。

と き	7月8日(水) ①14:00～15:00 ②15:00～16:00 ※1時間1人(2名までの予約)
と ころ	防災センター 2階 第4研修室
申込方法	下記までお申し込みください。(定員に達するまで受け付けます。)※初回の方が優先となりますので、ご了承ください。
相談医師	香川大学附属病院 精神科神経科(女性)医師

申込・問い合わせ先 住民健康課(健康係) ☎891-3303(内線1120)

産婦人科医師塩田先生の「女性の心と体の専門相談」を開催します!!

女性特有の心や体の悩みについて、産婦人科医師による相談を開催します。相談をご希望の方は、どうぞお気軽にお申し込みください。



と き	7月21日(火) 14:00～16:00 ※完全予約制 1人30分程度
と ころ	防災センター 第4研修室
相談医師	産婦人科医師 塩田 敦子先生 (香川県立保健医療大学教授)
対 象 者	妊娠前、産前産後、子育て中の人やそのご家族(例:不妊、妊娠・出産に関する悩み、月経に関する悩み、不定愁訴、産後うつ等)
予約方法	※予約制 開催日の5日前までに、電話または窓口でご予約ください。

予約・問い合わせ先 こども課(母子保健係) ☎891-3322(内線1818)



【くらしのワンポイントアドバイス】 身に覚えのない商品の送り付けに注意!

「注文した覚えのない商品が届いた。家族も心当たりがない」という相談。昨今はマスクなど、思わず心が動いてしまいそうなものもあるようです。注文していなければ、毅然として宅配業者に「注文していないので受け取れません」と伝え、受け取りや支払いを断りましょう。家族が注文したか不明な時は、確認してから受け取るなど冷静に対応を。受け取ってしまった場合でも、商品は使用せず、14日間保管してから処分しましょう。

電話勧誘されて承諾してしまったときは、クーリング・オフできる場合もあります。すぐ、ご相談ください。

困った時は一人で悩まずに香川県消費生活センター、各県民センターまたは「消費者ホットライン」へお電話ください。

問い合わせ先

香川県消費生活センター ☎833-0999
消費者ホットライン ☎188(局番なし)
住民健康課(生活係) ☎891-3303(内線1115)

「社協会費」にご協力を

三木町社会福祉協議会は、福祉のまちづくりを進めるため、毎年住民のみなさまに会費のご協力をお願いしています。会費は、活気ある運営と住民皆さまの参加、協力による地域福祉を実現するために欠かすことのできないものであり、地域福祉活動やボランティア活動などの財源として活用しています。みなさまが、地域福祉活動などに参加するひとつの方法として、ご理解とご協力をお願いします。

- 一般会員 ー□ 500円以上
- 賛助会員 ー□ 1,000円以上

問い合わせ先 三木町社会福祉協議会 ☎891-3317

「日赤会費」にご協力を

日本赤十字社は、国内災害救護、国際活動、救急法などの講習、赤十字ボランティア(赤十字奉仕団)、青少年赤十字、看護師などの教育、医療事業、血液事業、健康管理事業など幅広い活動を展開しています。これらの活動は、皆さまからご協力いただいた「日赤会費」によって支えられています。日本赤十字社の活動の趣旨にご賛同の上、ご協力をお願いします。

- 今年度の目標額 3,568,000円
- 一世帯あたり 500円以上でお願いします。

問い合わせ先 日赤香川県支部三木町分区分
(三木町社会福祉協議会 ☎891-3317)

防衛省より自衛官等募集のお知らせ

防衛省では令和2年度の自衛官等の募集を行っています。

区 分	応募資格	受付期間	試 験 日
航空学生 (パイロット)	海上:18歳以上(高卒(見込含)) 23歳未満の者 航空:18歳以上(高卒(見込含)) 21歳未満の者	7月1日(水)～ 9月10日(木)	1次: 9月22日(火) 2次:10月17日(土)～22日(木)のうち 指定する1日 3次:海上:11月20日(金)～12月16日(水) のうち指定された1日 航空:11月14日(土)～12月17日(木) のうち指定された1日
一般曹候補生 (第2回)	採用予定月の1日現在において、 18歳以上33歳未満の者 ※ただし、32歳の者にあつては、採用予定月の 末日現在、33歳に達していない者に限る。		1次:9月18日(金)～20日(日)のうち 指定する1日 2次:10月9日(金)～14日(水)のうち 指定する1日
自衛官候補生	採用予定月の1日現在において、 18歳以上33歳未満の者 ※ただし、32歳の者にあつては、採用予定月の 1日から起算して3月に達する日の翌月の末日 現在、33歳に達していない者に限る。	年間を通じて 行っております。	受付時にお知らせします。

問い合わせ先

自衛隊香川地方協力本部 さぬき地域事務所 ☎894-2627

おめでた

4月 受付分

おくやみ

4月 受付分



赤ちゃん	保護者	地域	氏名	年齢	地域
寺島 椿	祐貴	塚脇	長尾 勝	91	長楽寺
江戸 理桜	修	塚脇	佐々木 邦子	75	平木下所
吉田 晴	祐一	川	平井 美笑子	94	諏訪
長田 源	大規	白山	入倉 正	99	花枝西
及川 遥	元太	南中川	芝原 澄子	85	川原
原田 陸	勇作	西山池下	住田 庄三	92	四條
吉田 環	恵梨華	天神町	藤池 和夫	70	丸岡
長谷井 楓	清人	高木中	上城 キミ子	91	本村下
坪井 陽	海里	平尾	土居 正一	91	上宮尾
上村 結	淳	川	伊地 朝秀	83	南真行寺
土居 蓮	勇人	戸	横山 敏雄	91	上吉谷
輝平 真	勝	四	佐々木 イサエ	97	南山田
野口 緋	晋吾	岸	山下 マサエ	91	宮ノ前
乃	青	條	筒井 節雄	83	四角寺

※「おめでた・おくやみ」欄に掲載を辞退される場合は、届出のときに窓口へお知らせください。

三木川柳会

愛いなど見せぬと決めて前を向く
窓を開け嬉しい便り待つてゐる
青春と言う名に酔つて半世紀

田岡 弘

十河みち子

三浦 洋子

落ち込んだ心の窓に射す朝日

林 志津子

グラントゴルフ桜塗れに酔うボール

植村とみ子

晴れた空高く飛びたい、シヤボン玉

藤野 さき

サマージャンボ 7億円
1等前後賞合わせて7億円
1等5億円、前後賞各1億円

サマージャンボ 1億円
1等1,000万円

7月14日(火) 同時発売 各1枚300円
発売期間 7月14日(火)~8月14日(金)
抽せん日 8月21日(金)

2020年 南高岡南興産KG

防災ラジオ

チャンネルみき
タイトルコール

7月 下高岡保育所

町の人口

令和2年6月1日現在 ()内は前月比
世帯数 10,776世帯(-20) 男 12,977人(-15)
人口総数 26,923人(-34) 女 13,946人(-19)

5月中の異動

転入 48人 転出 58人 出生 10人 死亡 34人

町内の火災・救急発生状況

区分	5月	1月からの累計
火災	4	9 (10)
救急	93	514 (560)

()内は去年同期

町内交通事故発生状況

区分	5月	1月からの累計
発生件数	10	39 (44)
死者	0	0 (0)
負傷者	14	48 (53)

()内は去年同期

トRESTA白山 7月1日10時から営業開始

OPEN

2020 8/1 土 - 23 日 短縮営業 人数制限あり 10:00~16:00



お待たせしました!
三木町の皆様にも利用いただける

広報みき限定

7月特別
クーポン

をご用意しております。
ご利用ください。

株式会社 三木さぬき倶楽部



トRESTA 白山
トRESTA 白山

TEL 0120-319-124

虹の湯

コープお買物 無料送迎カー

自宅まで来てくれて便利

商品を見て買い物できる!

車内のおしゃべりも楽しい♪

「お買い物に行きたいけど、手段がない!」
 …そんな方を対象に、週1回ご自宅からコープのお店(コープ牟礼)まで送迎してお買い物をしていただくサービスです。

送迎ドライバーも親切でとても安心



登録者のご自宅まで無料送迎します。
 お試しの見学参加も可能です。



- 運行曜日・時間** 毎週月～金曜日 9:30～15:00
 ※曜日・時間はご相談のうえ、決定します。
- ご利用対象者**
 - ・三木町(県道13号より北側のエリア)にお住いの方
 - ・一人で買い物ができる方
 - ・運転免許証返納者など
- ご利用までの流れ** まずは、下記のコープサービスかがわまでご連絡ください。担当者から、詳細をご説明します。

問い合わせ先 ————— コープサービスかがわ ☎0120-4884-90
 政策課(企画調整係) ☎891-3302(内線2212)

レジ袋有料化 2020年7月1日スタート



海洋プラスチックごみ問題を含めた環境問題が深刻さを増しています。皆さんも、レジ袋有料化をきっかけに自身のライフスタイルを見つめ直し、エコバッグを持ち歩くなど、できることからプラスチックを賢く使う工夫をしてみましょう。



問い合わせ先 ————— 環境下水道課(環境保全係) ☎891-3315(内線4115)

60歳以上の元気な仲間を求めています!

高齢者活躍人材確保育成事業 広告

シルバーの魅力をもっと知りたい方や

入会をご検討の方は、県内各シルバー人材センターにぜひお電話ください。

- ☑ 年金以外の収入で余裕を得られます。
- ☑ 都合のいい時間に自分に合った働き方ができます。
- ☑ 適度な仕事は、健康寿命に大きな効果があります。
- ☑ 地元に興味が、仲間作りに最適です。

公益社団法人 香川県シルバー人材センター連合会 ☎087-811-7880

入会ご希望の方は
 まずはお電話下さい

お問合せ申し込み

一般社団法人 三木町シルバー人材センター(木田郡三木町大字氷上370-1) ☎087-899-8817



7月特別クーポン 期限7/1～7/31

7月1日 10時から営業

テニスコート半額 1枚につき2名まで 	テニスコート半額 1枚につき2名まで 	テニスコート半額 1枚につき2名まで 	テニスコート半額 1枚につき2名まで
入浴半額 1枚につき1名 	入浴半額 1枚につき1名 	10%オフレストラン(昼限定) 1枚につき1名 	10%オフレストラン(昼限定) 1枚につき1名
入浴半額 1枚につき1名 	入浴半額 1枚につき1名 	10%オフレストラン(昼限定) 1枚につき1名 	10%オフレストラン(昼限定) 1枚につき1名
入浴半額 1枚につき1名 	入浴半額 1枚につき1名 	10%オフレストラン(昼限定) 1枚につき1名 	10%オフレストラン(昼限定) 1枚につき1名
入浴半額 1枚につき1名 	入浴半額 1枚につき1名 	10%オフレストラン(昼限定) 1枚につき1名 	10%オフレストラン(昼限定) 1枚につき1名
入浴半額 1枚につき1名 	入浴半額 1枚につき1名 	10%オフレストラン(昼限定) 1枚につき1名 	10%オフレストラン(昼限定) 1枚につき1名
20%オフフロント売店(一部商品を除く) 1枚につき1名 	20%オフフロント売店(一部商品を除く) 1枚につき1名 	20%オフフロント売店(一部商品を除く) 1枚につき1名 	20%オフフロント売店(一部商品を除く) 1枚につき1名

まちかどスポット

MIKI*CHO

MIKI*CHO

5月17日(日) 地域で助け合いを

長生青年部から、長生自治会に加入している76世帯へ、1世帯につき10枚ずつマスクが配られました。マスクにはメッセージが添えられており、「健康管理に気をつけて、また笑顔で再会できることを楽しみにしています。マスクを着けて手洗いして『長生』きしましよ」という地域住民へ励ましの言葉が書かれていました。



5月22日(金) アルコール除菌ジェルボトル寄贈

株式会社Sumimaii様(平木)からアルコール除菌ジェルボトル120本が寄贈されました。寄贈されたアルコール除菌ジェルボトルは、町の各種施設で使用させていただきます。



6月3日(水) 緊急在庫処分SOS!

防災センター玄関前で、三木町商工会主催の「緊急在庫処分SOS!」が6月限定で行われています。新型コロナウイルス感染症の影響で、苦しい状況が続いている町内の企業が集まり、お弁当やお惣菜、お菓子などを販売しています。この日は獅子家の舞ちゃんも応援に駆け付け、企業の皆さんにエールを送りました。

緊急在庫処分SOS!は残り3回で、6月24日(水)~26日(金)に行われます。詳しい日程は三木町商工会ウェブサイトに掲載しています。



6月4日(木)

第3弾 獅子舞プロモーション動画公開!!

シシシシッ!★



第3弾獅子舞プロモーション動画を三木町公式Youtubeアカウントで公開しました!!!

「#おうち時間」をお過ごしの方、動画をお家で踊ってみては!?

#いつでもどこでも獅子舞(温泉編)

お風呂上りはやっぱり牛乳!? いやいや、やっぱり獅子舞でしょ!★



「三木町の獅子家」のLINEスタンプを販売中!!是非お買い求めください。



牡丹(舞ちゃんの弟)



LINEスタンプ



三木町公式アカウント @kit_miki_kagawa

#きっとみき

三木町の「いいね」をみんなで発信!!

お知らせ

国民年金保険料免除等の申請について

内 令和2年度分(令和2年7月分から令和3年6月分までの期間)の免除等の申請受付を7月1日から開始します。免除等の申請を希望する人(令和1年度分の免除等の申請時に継続希望が承認されている方を除く)はお早めにお手続きください。また、平成26年4月から法律が改正され、2年1か月前の月分まで遡って免除申請をすることができるようになりました。過去に保険料の未納期間がある人は左記までお問い合わせください。

住民健康課(生活係)

☎89113303(内線1115)
高松東年金事務所 国民年金課
☎86113866

日本年金機構が委託した社会保険労務士による無料年金相談のご案内

時 7月2日(木)午前10時～午後3時
所 役場1階エントランスホール
他 お越しの際は、年金手帳、年金証書、運転免許証などをお持ちください。
問 住民健康課(生活係)
☎89113303(内線1115)

女性の健康相談

内 一生を通じて大きく変化する女性の身体と心。それぞれの時期で、女性特有の悩みや健康トラブルがあるものです。「病院に行くほどではないけれど、ちょっと心配」そんな不安に女性医師が相談に応じます。

時 7月10日(金)午後2時～午後4時
(個別面談:1人20～30分程度)
所 大川合同庁舎2階相談室
東讃地域(さぬき市・東かがわ市・三木町・直島町)にお住いの女性

申 電話にて申込み(予約制)

相談医師/香川県立保健医療大学看護学科教授 産婦人科医師・漢方専門医・思春期保健相談士 塩田 敦子先生

問 香川県東讃保健福祉事務所 保健対策課 母子保健担当
☎087912918264

預けて安心!

「自筆証書遺言書保管制度」

内 7月10日(金)から法務局が遺言書を保管する「自筆証書遺言書保管制度」がスタートします。ご自身の財産を家族へ確実に託す方法の一つとして、自筆証書遺言を検討するにあたっては、ぜひ本制度をご活用ください。詳しい内容は『法務局 遺言』で検索。

問 高松法務局 ☎82116191

愛の献血に皆様のご協力をお願いします!

内 輸血医療に必要な血液を確保するため、400ml献血を実施します。ご協力をお願いします。

時 7月30日(木)
午前9時30分～午前11時30分
午後12時30分～午後4時
所 農村環境改善センター 1階
男性17歳以上、女性18歳以上で体重50kg以上の方

他 持参物/献血カード
協賛/ライオンズクラブ
問 住民健康課(健康係)
☎89113303(内線1119)

労働保険のお知らせ

内 令和2年度労働保険(労災保険・雇

用保険)の年度更新期間は6月1日(月)～8月31日(月)です。最寄りの労働局・労働基準監督署・金融機関で申告・納付をお願いします。
問 香川県労働局総務部労働保険徴収室
☎81118917

募 集

令和2年香川県空き家再生コンテスト

内 空き家を再生、活用した事例を募集します。

【対象住宅】

- ① 住宅として建築された後に空き家と県内の物件であること
- ② 改修工事等を行い、利活用を図ったものであること
- ③ 改修工事等の施工者が県内の事業者であること
- ④ 改修工事等を令和2年9月30日までに実施した物件であること
- ⑤ 再生、利活用した空き家本体に建築基準法等関係法令に明らかに違反がないこと
- ⑥ 過去に当コンテストに申込を行っていない物件であること。また、他の公的機関で実施された同種のコンテスト等に入選したものは対象外です。

申 7月1日(水)～9月30日(水)
応募申込書に必要書類を添付して左記まで提出してください。
問 県土木部住宅課
☎83213583
Mail:jutaku@pref.kagawa.lg.jp

放送大学10月生募集

内 放送大学では2020年2学期の学生を募集しています。心理学・福祉・経済・歴史・文学・情報・自然科学など、約300の幅広い授業科目があ

り、1科目から学ぶことができます。
申 出願期間:1回目は8月31日(月)まで
2回目は9月15日(火)まで
問 放送大学香川学習センター
☎83719877

録音図書製作ボランティア初級養成講習会受講者募集

内 視覚に障害があり、活字の本を読めない人や、その他の身体的な障害、学習障害などにより自分で文字を読むことが困難な人のために、本を読んで録音された図書を作るボランティアを養成します。

時 9月2日(水)～令和3年1月27日(水)
毎週水曜日午後1時30分～午後3時30分
所 県視覚障害者福祉センター
20人

費 テキスト代1700円程度
申 所定の申込用紙と課題の解答を添えて左記まで提出。8月21日(金)必着
他 8月5日(水)午後1時30分から同センターで説明会を開催します。

問 香川県視覚障害者福祉センター
☎81215563
〒76000017
高松市番町1丁目10-35
香川県社会福祉総合センター4階「ボランティア養成講習会」宛

催 し

文化交流プラザ ☎89809222

メタ・ライブラリーからのお知らせ

内 メタ・ライブラリーで使用した平成29年7月号の雑誌を1人1冊までお持ち帰りができます。
時 7月5日(日)午前9時30分～
所 イベントホール

人権・同和教育 488

勇気を出して
声をかけられる第三者へ



平井小学校6年
(現三木中1年)
上田 美月

私は、ヒロシマの平和学習を通して、自分たちのクラスでも活かしていけることはあるのではないかと考えました。

ヒロシマに平和学習に行ったとき、原爆資料館で見たものは、私の想像を超える悲惨なものでした。原爆のために、かげだけ残して消えた人、皮ふがはがれた人、血で染まった川、がれきの山、たくさんの亡きがらなど見たくなくても目に飛びこんできました。

私は、あの日原爆資料館で見たものは、一生忘れることはできないと思います。そして、戦争というあやまちを人類は二度と繰り返してはいけなと思います。唯の戦争被害国として日本が味わった苦しみや悲しみを伝えていき、世界から核兵器をなくしていくこと、それが日本人の責任だと思っています。

それと同時に、人の命や存在が軽く扱われることのひどさも感じました。けれども、それは戦争だけには限らず、私たちのクラスの状態とも重ね合わせられることがあるのではないかと考えました。

私たちのクラスでは、日常生活の中で何かが起こった場合の第三者の存在について考えています。ヒロシマの出来事については、私は第三者です。そして、クラスでもこれまでの私は、被害者でも加害者でもなく、周りにいる第三者

でした。今までも何かが起こったときは、周りの人が注意しなきゃいけないよと言われていましたが、そんなに意識したことはありませんでした。正直言って、周りにいる第三者は関係ないとも思っていました。

六年生になって、第三者のことがクラスの課題になったときも、言われた次の日には忘れていました。まだまだ私は関係ないと思っていたからだと思います。でも、何度も言われ、自分でも考えていくうちに、第三者は関係ないのではなく、そのことに関係をもとうとしていないのだと気付きました。また、私はいつも何かが起きたとき、見て見ぬふりをし、声をかけてあげられていないと気付きました。関係があるけど動けない第三者なのです。何かが起きたときに今までいかに無関心だったか、そしてつらい子の思いを感じ取ることができていなかったかということに気付きました。

私は、もつとクラスをよくするためには、勇気を出して声をかけられる第三者がたくさん必要だと思いました。そのために、私は勇気を出して声をかけようと思います。ダメなことはダメだと伝えようと思います。そして、つらい思いをしている友だちに大丈夫？と伝えたいと思います。でも、実際には、そんなに簡単に声をかけることなんてできません。なぜかという、声をかけてもし何か言い返されたらどうしようと思うからです。そして、もしなにか外れにされたらどうしようと思うからです。でも、クラスのみんなは、少しずつ勇気を出して声をかけられる第三者に近づいてきています。この頃私はみんなの様子を見て、少しずつだけ勇気を出してみようと思ってきました。もし、声をかけた結果、何か言い返されてもそんなことは関係なく堂々と自分の思いを貫き行動できる強い人になりたいと思います。そんなことでよくよしている人に私はなりたくないからです。少しずつクラスは変わってきているので、私もその一人になります。そして、関係があるけれど動けない第三者から、勇気を出して声をかけられる第三者になります。

Joann's English

Happy Canada Day! 7月1日はカナダの誕生日、カナダ・デイです。今回は辞書にのっていないカナダらしい英語を紹介します。

Which do you prefer, white or brown bread?

食パンと全粒粉のどちらが好きですか？

本来、全粒粉パンは英語でwhole-wheat breadという言い方しますが、カナダでは「茶色パン」と呼びます。または、食パンはwhite breadと呼んでいます。米粉パンならrice flour breadと呼んでいます。

Do you have a Canadian tuxedo?

カナダのタキシードは持っていますか。

「カナディアン タキシード」という言葉を聞いたことはありますか。なんとジーパンにデニムジャケットを着ることです。

Do you have a bunnyhug?

フード付きのスウェットシャツは持っていますか。

「Bunnyhug」は、カナダのサスカチュワン州独特の言い方で「フード付きのスウェットシャツ」のことです。普通、「フード付きのスウェットシャツ」はhoodie もしくは hoody と呼ばれています。「Bunnyhug」を直訳すれば「うさぎのハグ」という意味です。

6月23日から29日は「男女共同参画週間」

「そっか。いい人生は、いい時間の使い方なんだ。」

「ワクワク・ライフ・バランス」

そっか。いい人生は、いい時間の使い方なんだ。



ワクワク・ライフ・バランス

令和2年度

6月23日(木)～29日(日)

男女共同参画週間

内閣府男女共同参画局 ホームページ
<http://www.gender.go.jp/>

男女共同参画局 Facebook
<https://www.facebook.com/danjokyodosankaku>



2020年7月

三木町カレンダー

日/SUN	月/MON	火/TUE	水/WED	木/THU	金/FRI	土/SAT
			1 行政相談 10:00~15:00 心配ごと相談 10:00~15:00 一般向テニス教室	2 無料年金相談 10:00~15:00 年配者向テニス教室 主婦向テニス教室	3 学生向テニス教室	4
5 森岡メンタルクリニック(心療内) 氷上 891-9877 くま薬局三木店 氷上 840-2575	6 第31回社会人サッカー交流大会 第24回レクリエーション部グラウンド・ゴルフ大会	7 少年相談 10:00~15:00	8 一般向テニス教室	9 第2回夏季グラウンド・ゴルフ交歓大会 年配者向テニス教室 主婦向テニス教室	10 第1回ゲートボール教室 学生向テニス教室 健康相談(健康・栄養) 9:30~10:30	11 第25回町内フットサル大会
12 おおくぼ小児科(小児) 高松市東山崎町 847-2500	13 なんでも相談 10:00~15:00 第34回氷上支部ソフトバレーボール大会	14 少年相談 10:00~15:00	15 心配ごと相談 10:00~15:00 障がい者相談 10:00~15:00 一般向テニス教室	16 年配者向テニス教室 主婦向テニス教室	17 学生向テニス教室	18
19 きただい医院(内) 下高岡 840-2566 白山調剤薬局 下高岡 840-2615	20 第33回町内6人制バレーボール大会 第31回社会人サッカー交流大会 テニス部第3回交流会	21 少年相談 10:00~15:00	22 一般向テニス教室	23 南福萬みそぶち医院(眼) 氷上 898-8211 年配者向テニス教室 主婦向テニス教室	24 讃陽堂松原病院(内・小児) 池戸 898-0620 くすのき調剤薬局 池戸 840-2221 学生向テニス教室	25 第25回町内フットサル大会
26 櫻村病院(外) 平木 898-1431 小山眼科医院(眼) 池戸 898-0338	27 いけのべ調剤薬局 池戸 840-2500	28 少年相談 10:00~15:00	29 一般向テニス教室	30 健康相談(健康・栄養) 9:45~10:45 年配者向テニス教室 主婦向テニス教室	31 学生向テニス教室	

6月分 町県民税(第1期)
7月分 固定資産税(第2期)・国民健康保険税(第1期)
介護保険料(第1期)・後期高齢者医療保険料(第1期)
月末までにお忘れなく

緑…各種相談

赤…休日当番医・休日当番薬局(変更することもありますので、当日の新聞やHP「医療Netさぬき」などでご確認ください。また診療時間は医療機関により異なりますので、各医療機関へお問い合わせください。)

青…体育協会行事案内(日程、会場が変更になる場合があります。お問い合わせは生涯学習課(スポーツ振興係)まで Tel.891-3314(内線2515))

橙…健康行事(子どもの健診・相談・予防接種に関するお問い合わせ…こども課(母子保健係) Tel.891-3322(内線1818) おとなの各種検診・予防接種に関するお問い合わせ…住民健康課(健康係) Tel.891-3303(内線1120))

医 休日当番医	ア すば一く三木屋内ゲートボール場
歯 休日当番歯科医	ア 平井小学校運動場
薬 休日当番薬局	ア 平木テニスコート
相 役場相談室	ア 平井小学校体育館
工 役場エントランスホール	ア 氷上小学校体育館
防 防災センター	ア 農村運動広場
会 役場会議室棟	ア 町民柔剣道場
改 改善センター	ア 神山公民館
体 B&G海洋センター体育館	ア 井戸教育集会所
武 B&G海洋センター武道場	ア 田中公民館
サ 総合運動公園サッカー場	ア 池戸商工センター
テ 総合運動公園テニスコート	

●救急電話相談を利用しましょう

夜間のけがや発熱など、体調が心配なときは、受診が必要かどうかを相談することができます。

- ・大人向け救急電話相談 (☎087-812-1055) 毎日19:00~翌日8:00
- ・小児救急電話相談 (#8000 または ☎087-823-1588) 毎日 19:00~翌日8:00



直通電話(ダイヤルイン) 市外局番(087)

課・室・局等名	連絡先	課・室・局等名	連絡先	課・室・局等名	連絡先
総務課	891-3301	地域包括支援センター	891-3321	教育総務課	891-3313
政策課	891-3302	地域活性課	891-3320	生涯学習課	891-3314
契約監理課	891-3323	土木建設課	891-3307	少年育成センター	891-3316
税務課	891-3305	農林課	891-3308	議会事務局	891-3311
住民健康課	891-3303	農林課(地籍調査係)	891-3319	選挙管理委員会	891-3301
人権推進課	891-3324	環境下水道課	891-3315	農業委員会	891-3310
こども課	891-3322	環境下水道課(クリーンセンター)	898-2554	監査委員	891-3311
福祉介護課	891-3304	出納室	891-3306	受付(担当課が分らないとき)	891-3300

三木町 防災行政メール 登録アドレス



miki-town@raiden.ktaiwork.jp

配信内容(気象情報:大雨、洪水、強風に関する警報、緊急地震速報、火災情報等)

まんてがん情報局@三木町

検索



三木町魅力発信サイト 「KIT*MIKI」

