



広報

みき

5

MAY.2026

No.707



5月1日(金)から使用開始!
coming soon

三木町
生活応援クーポン券
1,000円×10枚綴り

三木町
生活応援クーポン券
1,000円×10枚綴り

三木町
生活応援クーポン券
1,000円×10枚綴り

届いた封筒を
「グミ」

関連記事 2ページ



5月1日から 三木町生活応援クーポン券利用開始!

対象者 令和8年1月1日に三木町住民基本台帳に登録されている人
※世帯ごとに世帯人数分のクーポン券を配送しています。

クーポン券利用期間 5月1日(金)～9月30日(水)

※クーポン券は4月初旬から配送しています。町内全域に配送しているため、到着まで時間を要する場合があります。また、不在票が入っている人は、期限内に再配達等の手続きをお願いします。



取扱店舗▲

問い合わせ先 **クーポン券事業について** 地域活性課(商工観光係) ☎891-3320(内線1513)
取扱店舗について 三木町商工会 ☎898-0507

10月1日から 施設使用料の見直しについて

公共施設の運営費は、使用料と公費(すべての町民)で負担していますが、近年の物価や人件費の高騰によって施設の運営費も増加しています。本町では、平成19年の見直し以降、約20年間消費税の転嫁を含めて使用料を改定していないことから、公費の負担割合が大きくなっています。また、同じ種類の施設でも、料金体系が統一されていないため、施設間で不均衡が生じていることから、受益者負担の原則に基づき、統一的な基準により以下のとおり使用料の見直しを行います。

体育施設

※1時間あたり

区分	施設使用料	備考
三木中学校 体育館	500円 ～700円	体育施設に附属する会議室の使用料は、公民館等の使用料を準用する。
その他の 体育館	500円	
柔剣道場等	500円	
テニスコート	700円	

公民館等

※1時間あたり

部屋面積	施設使用料	備考
80㎡以下	400円	調理実習室等は施設使用料に100円を加算する。
80㎡超 200㎡以下	1,000円	
200㎡超	1,500円	

詳細はこちら▶



問い合わせ先 **各施設をお願いします。**

国民健康保険税 子ども・子育て支援金分の税率

令和8年度から**子ども・子育て支援金制度**が始まります。この制度は、社会連帯の理念を基盤に、子どもや子育てで世帯を全世代・全経済主体が支える新しい分かち合い・連帯の仕組みです。

子ども・子育て支援金は、従来の医療保険税(医療・後期支援・介護)と合わせて徴収します。

国民健康保険加入者の子ども・子育て支援金の年間保険税額
所得割0.27%、均等割1,000円、18歳以上均等割100円、平等割800円

※徴収開始時期は7月です。

※18歳に達する日以後の最初の3月31日以前である者は、均等割額が全額軽減されます。

問い合わせ先 **税務課(国民健康保険税係)** ☎891-3305(内線1412)

三木町集落支援員募集!

本町では、人口減少や少子高齢化の進行により、独自で集落の維持や活性化対策が行えない地域、いわゆる限界集落の発生する可能性が高まっています。

そこで、地域の実情や課題を把握し、持続可能な集落のあり方や活性化対策の推進を地域が主体となることができるよう地域に寄り添いながら支援を行うことを目的に、新たに集落支援員を募集します。

募集人員 1人 **受付期限** 5月8日(金)必着(郵送または持参)

対象地域 三木町大字鹿庭、奥山、朝倉、小蓑地域 ※活動地域は協議のうえ決定します。



詳細はこちら▲

問い合わせ先 **地域活性課(まちづくり係)** ☎891-3320(内線1515)

大好評につき
今年も実施！

老朽危険空き家除却支援を活用しませんか？

老朽危険空き家は、そのまま放置すれば衛生、景観など地域の住環境に悪影響を及ぼすおそれがあり、瓦等が落下すると通行人が大けがをする可能性があります。本町では、このような危険な空き家の除却を促進する支援を行っており、平成30年から**53人**が補助金制度を利用しています！



除却前

最大**160万円**

事業費用の
8割まで補助



除却後

補助金申請の流れ

立入調査申込書の提出
【5月29日(金)締切】

立入調査の実施
【6月頃予定】

三木町空家等対策協議会
での審査
【7月頃予定】

補助金申請および
空家除却の開始
【8~9月以降予定】

※立入調査申込書を提出していない空き家は、補助金申請ができません。
※補助金申請前に除却した空き家は、補助金対象になりません。



まずは、あなたの空き家が補助対象になるか役場に相談

詳細は
こちら▶



耐震は命を守る第一歩 ~命を守るための、耐震化 始めませんか?~

【住宅の耐震化って必要?】

地震は「いつか来る」ではなく、「明日にも来る」可能性があるものです。大地震が来た時に、家族の命やあなた自身を守るため、住宅の耐震化は必要不可欠です。

本町では、住宅の耐震化に関する様々な補助金を用意していますので、ぜひ、補助事業を活用しましょう！

補助対象 昭和56年5月31日以前に建築された建物

※補助金申請の前に着手(契約等も含む)した場合は、補助対象外です。

補助金額 耐震診断自己負担額実質 2,000円(費用が11万5,000円までの場合)

まずは、耐震診断から始めましょう！

危険なブロック塀などの撤去費用を補助します

事故の防止や避難路の安全性を確保するため、地震などによって倒壊するおそれがある危険なブロック塀の、撤去費用を一部補助します。

補助対象 町道などの道路に面した民間の塀のうち、点検の結果、危険と判断されたコンクリートブロック塀などの塀で、高さが1.2mを超えるもの

補助金額 撤去工事に要する経費(1敷地あたり10万円まで)

申込期間 随時 ※予算がなくなり次第、受付終了



詳細はこちら▲

問い合わせ先

土木建設課(都市計画係) ☎891-3307(内線4013)

地域おこし協力隊 いっしー通信 vol.11

こんにちは!地域おこし協力隊のいっしーです。

今回は三木町観光協会の一員として、町が誇る宝物であるいちごをテーマにしたツアーの様をお伝えします。

実は三木町、香川県内でもトップクラスのいちごの産地。香川の主力品種さぬきひめはもちろん、今や全国的に希少となった女峰(にょほう)が栽培されているのも大きな特徴です。

今回のツアーでは、町内のみらいいちごさんとあぐりぼんさんのハウスを訪問しました。農家さんの「一番美味しい状態で届けたい」という情熱や、繊細な栽培の工夫を直接伺い、私自身も改めて三木町のいちごのファンになりました。参加者の皆さんも、真っ赤に実ったいちごを前に目を輝かせ、お土産の2品種を手手に満面の笑みを浮かべていたのが印象的でした。

東京出身の私だからこそ感じる「三木町の凄さ」を、これからも地域おこし協力隊の活動を通じて、町内外の皆さんに全力でお伝えしていきます!



**登録
無料**

空き家バンクに登録しませんか？

本町では、空き家の活用による本町への移住・定住を促進するため、**空き家バンク制度**を設けています。空き家物件を空き家バンクに登録すると、三木町魅力発信サイト「KIT*MIKI」で情報を発信し、住みたい人を広く募集することができます。また、登録に必要な現地物件の調査や不動産媒介事業者の選定もお手伝いしています。



詳細はこちら▲



掲載物件▲

将来、空き家になりそうな家がある… 空き家を相続したが、どうしたらいい？ どこに相談したらいい？

困った！ しまった！

が起る前に!! **空き家の無料相談会**

日 時 5月25日(月)、7月27日(月)、9月28日(月)、11月30日(月)、令和9年1月25日(月)、3月29日(月)
各日10:00～12:00(11:30最終受付)

場 所 会議室棟 3号会議室(控入室:4号会議室) **相談時間** 1組30分程度 **予約方法** 地域活性課へ電話

その他 当日参加可 ※予約優先のため、別日程を案内する場合があります。

問い合わせ先——— 特定非営利活動法人空き家活用研究会 担当 (株)Sumimaii ☎898-2507
地域活性課(ふるさと係) ☎891-3320(内線1514)

B&G 海洋センタープール一般開放

屋外テントの中に25mプールと幼児用プールがあります。水泳の練習や健康づくりにご利用ください。

解放時間	午前の部 10:00～11:50	午後の部 13:00～16:50	夜間の部 18:00～20:50
解放期間			
6月 1日(月)～6月30日(火)	○	○	△
7月 1日(水)～8月 9日(日)	○	○	○
8月10日(月)～8月31日(月)	○	○	△

使用料

1人1回あたり
町内住民200円
町外住民400円

使用上の注意

※月曜日(祝日の場合は翌日)は休館日のため、プールの開放がありません。

- 衛生管理のため、水泳帽の着用を義務づけています。水泳帽の貸出しはありません。
- 3歳未満の乳幼児の利用は、幼児用プールのみです。プール用おむつを着用し、かつ保護者と一緒にプールに入る場合に限りです。幼児の利用は、保護者が一緒にプールに入る場合に限りです。
- 温水プールではありません。 ・取水制限や警報の発令があった場合、プール開放を中止する場合があります。
- 教室やイベントで使用制限をする場合があります。 ・ラッシュガードのみ水着の上からの着用を許可します。

B&G 海洋センタープール監視員募集

主な勤務内容 プール監視および簡易水質検査等

雇用期間 6月1日(月)～8月31日(月)※濁水等により任用期間を変更する場合があります。

解放時間	日 中 9:00～17:00	夜 間 18:00～21:00
解放期間		
6月 1日(月)～6月30日(火)	月2回程度	△
7月 1日(水)～8月 9日(日)	週3～4回程度	週3～4回程度
8月10日(月)～8月31日(月)	週3～4回程度	△

休日(休館日)

月曜日(祝日および振替休日の場合は翌日以降で祝日でない日)

※同一日の日中、夜間両方の勤務は不可

賃金(時給) 1,131円 **対象者** 健康で水泳のできる18歳以上の人(高校生を除く) **募集人数** 7人程度

申込方法 採用試験申込書(町指定様式)を郵送または持参※申込書、募集要項はB&G海洋センターで取得してください。

申込期限 5月1日(金)必着 **受付時間** 9:00～17:00(休館日を除く)

選考方法 書類審査および面接 **面接日時および場所** 5月8日(金)9:30 B&G海洋センターミーティングルーム

問い合わせ先——— B&G海洋センター ☎899-1155

100歳 おめでとうございます

令和7年度中に満100歳を迎えた皆さんです。ご長寿を心よりお喜び申し上げます。



藤井 ヨシエ様
大正14年7月20日生まれ



濱中 キクエ様
大正14年8月2日生まれ



山田 千枝子様
大正14年8月26日生まれ



泉 ユイ子様
大正14年9月1日生まれ



小川 壽子様
大正14年9月5日生まれ

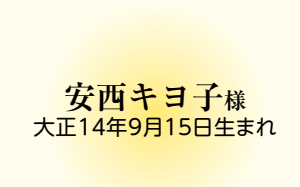

安西キヨ子様
大正14年9月15日生まれ



青木 輝子様
大正14年9月25日生まれ



筒井 トシコ様
大正14年10月28日生まれ



星野 信子様
大正14年12月6日生まれ



鎌倉 タ子コ様
大正14年12月29日生まれ



溝口 千代子様
大正15年2月11日生まれ



佐藤 初榮様
大正15年2月11日生まれ



香西 フサコ様
大正15年2月20日生まれ



市原 桃江様
大正15年2月24日生まれ



川畑 明様
大正15年3月9日生まれ



熊野 信康様
大正15年3月13日生まれ

5月下旬 防災気象情報が大きく変わります!

災害時にいま何をすべきかが一目で分かるよう、気象庁の防災気象情報が5段階の警戒レベルに対応した新しい仕組みに変わります。

主なポイント

- 警報・注意報の情報名に**警戒レベル**を付記
- 新たに**レベル4: 危険警報**が加わり、危険度がより明確に
- 河川氾濫の伝え方が変更

レベル3警報・レベル4危険警報が発令されたら...

- 自治体の避難情報に十分留意
- 「キキクル」や河川水位情報を確認
- 危険な場所にいる場合はためらわず早めの避難

	河川氾濫 1級河川などの大河川の氾濫	大雨 低地の浸水や大河川以外の氾濫	土砂災害 急傾斜地のがけ崩れや土石流	高潮 海面の上昇や波の打上げによる浸水	(警戒レベルごとの) 住民がとるべき行動
警戒レベル 5相当	レベル5 氾濫特別警報	レベル5 大雨特別警報	レベル5 土砂災害特別警報	レベル5 高潮特別警報	命の危険 直ちに安全確保!
<警戒レベル4までに危険な場所から かならず避難! >					
警戒レベル 4相当	レベル4 氾濫危険警報	レベル4 大雨危険警報	レベル4 土砂災害危険警報	レベル4 高潮危険警報	危険な場所から全員避難
警戒レベル 3相当	レベル3 氾濫警報	レベル3 大雨警報	レベル3 土砂災害警報	レベル3 高潮警報	避難に時間を要する人は早めに避難、避難の準備など
警戒レベル 2	レベル2 氾濫注意報	レベル2 大雨注意報	レベル2 土砂災害注意報	レベル2 高潮注意報	避難行動を確認(避難場所や避難ルート、避難のタイミングなど)
警戒レベル 1	早期注意情報				災害への心構えを高める

事前の備えが命を守る

- 気象庁の特設ページでは、新制度の資料を公開中です。
- 家庭・職場で、情報が出たときの行動を事前に決めておきましょう。

詳細は
こちら▶



後期高齢者医療制度への年度途中加入について

資格取得日は、次のとおりです。

	事由	資格取得日		事由	資格取得日
1	年齢到達(75歳)	誕生日	3	生活保護の停止または廃止	停止または廃止となった日
2	転入	転入により住所を定めた日	4	障害認定(※)	後期高齢者医療広域連合の認定を受けた日

※65歳から74歳までの一定の障がいがある人(障害認定を受けるには申請が必要です。)

75歳になる人には、誕生日までに、資格確認書または資格情報のお知らせを広域連合から郵送でお届けします。

※誕生日以降に使用してください。

年度途中に後期高齢者医療制度に加入する人の保険料について

新たに75歳になる人には、初年度のみ、誕生月の翌々月以降に保険料の決定通知書を送付します。

最初は、決定通知書に同封の納付書(普通徴収)で保険料を納めていただきます。保険料額は、資格取得日を含む月から月割りで算定します。

※国民健康保険税が年金からの引き落とし(いわゆる天引き)または口座振替になっていた人でも、後期高齢者医療制度に加入された当初は、納付書での支払いになります。**年金からの引き落としが開始されるまでの間、口座振替を希望する人は、新たに口座振替の手続きが必要です。**

香川県後期高齢者医療広域連合懇話会 公募委員募集!

香川県後期高齢者医療広域連合では、後期高齢者医療制度の施行および運営に関し、被保険者の代表者の一人として、意見を述べてもらう懇話会の委員を募集します。

募集人員 2人 **募集期限** 5月20日(水)

応募資格 令和8年4月1日現在、香川県内に住所を有する満75歳以上の人

応募方法 応募用紙に必要事項を記入のうえ、香川県後期高齢者医療広域連合へ郵送、FAX、メールまたは持参
※募集要項および応募用紙は、住民健康課④番窓口または香川県後期高齢者医療広域連合ウェブサイトから取得できます。

問い合わせ先

住民健康課(保険医療係) ☎891-3303(内線1123)
香川県後期高齢者医療広域連合事務局 ☎811-1866

申請受付中! はり・きゅう・マッサージ施術費助成券

高齢者の健康保持と健康寿命への意識向上を図るため、はり・きゅう・マッサージ施術費の一部を助成します。

対象 70歳以上の町民(町税を滞納していない人) **使用期間** 令和9年3月31日(水)まで

申請方法 福祉介護課②番窓口で申請(1人につき同一年度に1回限り/令和8年度中随時受付)

助成券について

- 審査後、9枚(1枚=1,000円)交付します。
- 町指定施術所または指定施術者にて**1日1回**、**施術費の範囲内を限度として3枚**まで使用できます。助成券を使用して不足する料金は、**自己負担**になります。
例) 施術費4,500円の場合⇒助成券を3枚利用、1,500円は自己負担
- 保険適用となる施術は対象外です。・本人以外使用できません。売買・譲渡等はしないでください。
- 転出する場合、助成券は②番窓口に戻却してください。
- 汚損・破損の場合に限り交換します。紛失の場合は再交付できません。

問い合わせ先

福祉介護課(福祉長寿係) ☎891-3304(内線1212)

精神科医師による「こころの健康相談」

「眠れない、感情が不安定になった、これまで楽しんでいたことが楽しめない、お酒のことで悩んでいる」など、悩みをお持ちではありませんか? 本人、その家族で、精神科の医師に個別で相談したい人は、ぜひご予約ください。

日時 5月28日(木) ①15:00~16:00 ②16:00~17:00 ※1人1時間

場所 防災センター 2階 第4研修室 **相談医師** 森岡メンタルクリニック 森岡 英五 先生

申込 住民健康課で申し込みください。定員に達するまで受付します。

その他 初回相談の人が優先です。現在、心療内科や精神科を受診している人は、受付できません。

問い合わせ先

住民健康課(健康係) ☎891-3303(内線1124)

予防接種のお知らせ

定期予防接種について

乳幼児期に接種する予防接種予診票を生後1カ月ごろに送付しています。
以下の予診票は、対象の年度に個別で通知します。



通知対象者

○こどもの定期予防接種

予防接種の種類	対象者	案内時期
麻しん風しん 混合2期	令和2年4月2日～ 令和3年4月1日生まれの人	3月末ごろ案内済 ※接種期間は1年間です。令和9年3月31日を 経過すると、全額自己負担になります。
日本脳炎2期	9歳～13歳未満の人	9歳になった翌月
二種混合	11歳～13歳未満の人	11歳になった翌月
子宮頸がん	中学1年生～高校1年生に 相当する年齢の女子	3月末ごろ案内済 ※予診票の交付を受けている場合や接種済みの場合は除きます。

○大人の定期予防接種

予防接種の種類	対象者	案内時期
インフルエンザ・新型コロナ (※1、2)	65歳以上の人	10月初旬
高齢者肺炎球菌 (※1、2、3)	65歳の人	65歳になった翌月
带状疱疹 (※2、4)	65歳、70歳、75歳、80歳、85歳、90歳、95歳、 100歳の人(年齢基準日:令和9年4月1日)	4月初旬ごろ案内済 ※接種期間は1年間です。令和9年3月31日を 経過すると、全額自己負担になります。

- ※1 60歳以上65歳未満の人であって、心臓、腎臓または呼吸器の機能に自己の身の日常生活活動が極度に制限される程度の障がい有する人(身体障害者手帳1級相当)も対象となりますので、住民健康課までお問い合わせください。
- ※2 60歳以上65歳未満の人であって、ヒト免疫不全ウイルスにより免疫の機能に日常生活がほとんど不可能な程度の障がい有する人(身体障害者手帳1級相当)も対象となりますので、住民健康課までお問い合わせください。
- ※3 ※1、2に該当する人のうち、すでに高齢者肺炎球菌予防接種を受けた人は除きます。
- ※4 過去に带状疱疹予防接種(生ワクチン1回、組換えワクチン2回)を受けた人は除きます。
- 詳細は、広報みき4月号と同時配布の令和8年度 予防接種のお知らせをご覧ください。

問い合わせ先——— こどもの予防接種：こども課(こども家庭センター係) ☎891-3322(内線1815、1818)
大人の予防接種：住民健康課(健康係) ☎891-3303(内線1120)

医療用ウィッグ・乳房補整具の購入費用の補助のお知らせ

対象者(次の要件をすべて満たす人が対象です)

- ・申請時に本町に住所を有している人
- ・がん治療(手術、薬物治療、放射線治療)を受けた人または現に受けている人
- ・申請を行う補整具について、他の都道府県や市町村の助成を受けていない人

補助対象となる医療用ウィッグ・乳房補整具

- ・医療用の全頭用ウィッグ、頭皮保護用ネット
- ・乳房(胸部)補整具(補整下着、人工乳房)

※対象者1人につき補整具の種類ごとに1回限り ※申請日から過去1年以内に購入した補整具が対象

※乳房補整具について、補整機能のない下着は補整パッドまたは人口乳房と共に申請を行う場合のみ対象

補助金額

補整具の購入費(消費税を含む)の3分の2(1,000円未満の端数は切捨て) 上限額…20,000円

※購入の際に要した送料や振込手数料は対象外

必要書類

- ・三木町がん患者医療用補整具助成事業補助金交付申請書兼請求書
- ・通帳の写し
- ・領収書(購入日、品名、金額、購入者氏名が確認できるもの)
- ・がん治療を受けた、または現在受けていることが分かる書類(診療明細書、治療計画書、お薬手帳等)
- ・本人確認書類(マイナンバーカード、運転免許証、資格確認書等)

問い合わせ先——— 住民健康課(健康課) ☎891-3303(内線1124)

三木町の自慢できるところ調査

皆さんが思う三木町の自慢を教えてください!



回答はこちら▲



三木町産いちごキャッチコピー 受賞作品決定!



詳細はこちら▲

👑 最優秀賞作品 👑

小学生以下部門

かがやく宝物!三木のいちご

中学生・高校生部門

ひとくちで恋する、三木町のいちご

大人部門

三木は、最高にいちごってます。

問い合わせ先

政策課(企画調整係) ☎891-3302(内線2215)

人事異動

4月1日付の町職員の人事異動のうち、課長級・保育所・幼稚園・人事交流・新規採用・退職者は次のとおり。()は旧職

●課長級

▽政策課(議事事務局局長)横山 敬二▽地域活性課(政策課課長 補佐)佐藤真輔▽税務課(こども課長)十河政哉▽こども課(地域活性課長)佐治裕子▽福祉介護課、地域包括支援センター長兼 務(税務課長)元木真司▽土木建設課(同課課長補佐)塩津利幸
▽農林課(教育総務課長)美馬 生▽議会事務局(同局長)樋口 まち子▽出納室(福祉介護課長、地域包括支援センター長兼務)柴田八州基▽教育総務課(農林課長)貞中政治

●保育所・幼稚園

▽神山保育所主任保育教諭(同保育所保育教諭)柿ノ木育未▽ししの子保育所保育教諭(下高岡保育所保育教諭)多田加奈子▽ふれあいホーム保育教諭、神山保育所、下高岡保育所およびししの子保育所兼務(同ホーム保育教諭)宮武砂矢香▽氷上幼稚園保育教諭(ししの子幼稚園保育教諭・ししの子保育所併任)飯野汐里奈▽ししの子幼稚園保育教諭、ししの子保育所併任(氷上幼稚園保育教諭)重安香菜

●新規採用 4月1日付

▽福祉介護課主事 田所陽

●香川県・三木町人事交流

▽農林課主任主事、農業委員会事務局併任、香川県から派遣 大西哲哉
▽総務課付主任主事、香川県へ派遣 (教育総務課主任主事)伊賀楓夏

〔香川県後期高齢者医療広域連合へ派遣〕
▽総務課付副主任幹(平木文化センター)館長 池田静代

●退職者 3月31日付

▽山口菜美(住民健康課主事)▽原何奈(ししの子幼稚園保育教諭)▽沖野淳子(三木中学校給食調理員)▽大川達也(こども課主任主事)香川県からの派遣(人事交流)解除

●再任用(管理職)

▽参事 多田信也



新規採用者・県人事交流

国登録有形文化財「旧渡邊家住宅主屋と弧月庵及び白雲軒」

令和6年8月に本町初の国登録有形文化財となった「旧渡邊家住宅主屋と旧渡邊家住宅弧月庵及び白雲軒」へ、有形文化財の登録プレートが交付されました。

「揚家語らずして讃岐の茶室を語るな」と言われる揚家から移築した茶室をあわせ、計6つもの茶室がある大変珍しい建造物です。櫛窓の席や丸炉の席、織部瓦の露地床、2種の竹材が織りなす砥草(トクサ)天井などさまざまな魅力にあふれています。

貴重な文化財を鑑賞しながら、当時のお茶文化に思いを馳せてみませんか?



詳細はこちら▲



おめでとう

2月 受付分

おくやみ

2月 受付分

赤ちゃん 保護者 地域

氏名 年齢 地域

山本 遠山 吉田 難波 河野 林 筒井 池田 川田 山本 田中 森本	修平 祐一 大茶 宗戸 高鍋 泉 多田 片山 大内 津山 佐治 大野	68 83 72 91 85 95 85 85 76 91 90 95 70 74	平木 桜町 山大 川開 新開 駒足 上宮 荒木 中原 上池 砂入 室戸 福万 戸敷
山本 遠山 吉田 難波 河野 林 筒井 池田 川田 山本 田中 森本	修平 祐一 大茶 宗戸 高鍋 泉 多田 片山 大内 津山 佐治 大野	68 83 72 91 85 95 85 85 76 91 90 95 70 74	平木 桜町 山大 川開 新開 駒足 上宮 荒木 中原 上池 砂入 室戸 福万 戸敷

※「おめでた・おくやみ」欄に掲載を辞退する場合は、届出のときに窓口へお知りませください。

三木川柳会

平和な世まだまだ遠いと知らされる
 田岡 弘
 黒川 佳朗

巣の雛へただひたすらに運ぶ愛
 林 志津子
 青木 實

老い活は入浴剤で湯めぐりだ
 植村とみ子
 植村とみ子

百の窓百の暮らしをする地球
 奈良 正雄

しっかりと前見て歩きけつまずく
 原内 千里
 大高 正和

誤字脱十年日記ぼらぼらと
 黒川 佳朗

研ぎ水の青き匂いや讃岐米
 青木 實

老い活は入浴剤で湯めぐりだ
 植村とみ子

それぞれの人生ですがみなドラマ
 大高 正和

幼稚園講師を募集しています!

職種	募集人数	内容	勤務時間	応募資格	賃金
幼稚園講師 (月額)	4人程度	幼児教育全般、預かり保育業務	月曜日～金曜日 8:30～16:30	幼稚園 教員免許を 有する者	月額202,247円 ～214,745円 (地域手当相当額を含む)
預かり 保育講師 (月額)			月曜日～金曜日 10:30～18:30		
幼稚園講師 (日額)		特別な支援を必要とする 園児への個別指導や教諭を 補助する業務等	月曜日～金曜日 8:30～15:00		日額7,911円 ～8,399円 (地域手当相当額を含む)

申込方法 採用試験申込書および募集要項に記載されている提出書類を郵送または持参



問い合わせ先 教育総務課(学務係) ☎891-3313 (内線2416)

裏面切取線に沿って切り取りご利用ください。

トRESTA 白山 割引券

2026.5.21 限定 (5月第3木曜日)

お知らせ

- 2026.5.12より入浴料が上がります。
大人 700円→**800円** 小人 400円→**500円**
- 割引券は、三木町民が対象です。
- 入浴・売店は1人につき1枚。他クーポンと併用はできません。
- 回数券は対象外です。
- 優待券との併用やコピー、公式ウェブサイトからプリントアウトしてのご利用はできません。

Free Dial サーク サヌキ

0120-319-124

町の人口

令和8年4月1日現在 ()内は前月比

世帯数 11,231世帯 (17) 男 12,376人 (△40)
 人口総数 25,731人 (△60) 女 13,355人 (△20)

3月中の異動	
転入 140人	転出 178人 出生 9人 死亡 31人

町内の火災・救急発生状況

区分	3月	1月からの累計
火災	2	6 (8)
救急	114	335 (416)

()内は去年同期

町内交通事故発生状況

区分	3月	1月からの累計
発生件数	2	9 (13)
死者	0	0 (0)
負傷者	3	10 (15)

()内は去年同期



お知らせ・募集

離職者訓練(公共職業訓練)

令和8年7月生募集

内 ビル管理技術科(15人)
訓練期間: 7月1日(水)~
12月24日(木)の6カ月

所 訓練時間: 午前9時~午後3時10分
ポリテクセンター香川(高松市花ノ宮町)

費 無料(テキスト代・作業着代は実費)

申 5月1日(金)~28日(木)までに最寄りのハローワーク職業相談窓口に申し込み

問 ポリテクセンター香川 訓練課
☎867-6716

日本年金機構が委託した社会保険労務士による無料年金相談のご案内

所 5月7日(木)午前10時~午後3時
会議室棟 4号会議室

時 左記問い合わせ先にて、事前予約が必要
要です。必要な書類は、問い合わせ時に確認ください。

問 街角の年金相談センター高松(オフィス)
☎811-6020

憲法週間記念無料法律相談

所 5月14日(木)午前10時~午後2時
香川県弁護士会館(高松市丸の内)

費 30分以内無料

申 5月11日(月)まで※完全予約制
面談による相談(電話相談は実施なし)
香川県弁護士会 ☎822-33693

無料法律相談のご案内

内 弁護士が交通事故、犯罪被害などさまざまな問題の相談に無料で応じます。

時 5月22日(金)
午前9時30分~午後4時20分

所 防災センター2階第4研修室
他 予約期間: 5月11日(月)~21日(木)
定員: 9人(先着順、要事前予約)
相談時間: 1人40分以内

問 社会福祉協議会 ☎891-3317

「女性の心と体の専門相談」のご案内

内 不妊、妊娠・出産・月経に関する悩み、産後うつなど女性特有の心や体の悩みについて、産婦人科医師が相談に応じます。

時 5月26日(火)午後2時~午後4時
※完全予約制、1人30分程度

所 防災センター2階第4研修室

対 妊娠前、産前産後、子育て中の人やその家族

申 5月18日(月)までに電話または窓口で予約

他 相談医師: 産婦人科医 塩田敦子先生
子ども課(子ども家庭センター係)
☎891-3322(内線1815)

文化交流プラザ

メタライブラリーからのお知らせ
雑誌リサイクル

内 5月3日(日)午前9時30分から
メタライブラリー内

所 5月3日(日)午前9時30分から
メタライブラリー内

時 5月9日(土)
午後2時~午後2時30分

所 メタライブラリー内おはなしコーナー

どんぶりクラブのおはなし会

時 5月9日(土)
午後2時~午後2時30分

所 メタライブラリー内おはなしコーナー

消費生活に関する資格取得応援講座

消費生活アドバイザー試験(国家資格・消費生活相談員資格試験を兼ねる)に向けた学習支援講座を開催します。

日	時	【事前講座】5月23日(土) 13:30~15:00 【本講座】6月20日(土)、27日(土)、7月18日(土)、25日(土) 各日10:00~16:00
場	所	香川県庁(高松市番町4-1-10)
対	象	2026年度試験の受験予定者
料	金	【事前講座】無料 【本講座】4,000円(別途テキスト代9,900円が必要)
申	込	期限 【事前講座】5月20日(水) 17:00 【本講座】5月29日(金) 17:00
申	込	方法 氏名、住所、電話番号、メールアドレスを電話、メール、FAXのいずれかの方法で申込

問い合わせ先 県くらし安全安心課(総務・消費生活グループ) ☎832-3172 FAX:087(806)0244 ✉kurashi@pref.kagawa.lg.jp

下高岡財産区議会議員補欠選挙のお知らせ

- 告示日 5月12日(火) 投票日 5月17日(日)
- 選挙すべき議員数 2人
- 立候補届出受付 5月12日(火)8:30~17:00
- 受付場所 総務課内選挙管理委員会
- 立候補に必要な書類等
 - ①下高岡財産区議会議員補欠選挙候補者届出書
 - ②宣誓書
 - ③供託書(正本)
 - ④戸籍の全部事項証明書または個人事項証明書
 - ⑤住民票の謄本または抄本

問い合わせ先 三木町選挙管理委員会
☎891-3301(内線2116・2117)

下記割引券を切り取って、ご利用ください。

入浴半額

2026.5.21限定

10%OFF

フロント売店(一部商品を除く)

2026.5.21限定

入浴半額

2026.5.21限定

10%OFF

フロント売店(一部商品を除く)

2026.5.21限定

入浴半額

2026.5.21限定

10%OFF

フロント売店(一部商品を除く)

2026.5.21限定

道路愛護団体を新規募集しています

本町では、より良い交通環境実現のため、定期的に地域の道路を清掃（草刈り等）していただける道路愛護団体（道路清掃ボランティア団体）を新たに募集しています。道路を常に良好な状態に保つために地域の皆さんの積極的なご協力をお待ちしています。

実施期間 4月～3月までの年間を通じて2回以上の活動

構成員 3人以上の地域住民団体（自治会等）

募集团体 3団体程度

活動範囲 清掃を行う範囲が道路延長500m以上

作業内容 道路や側溝の除草・清掃等

活動補助金 年間（上限）15,000円※申請書類等は町ウェブサイトに掲載



問い合わせ先

土木建設課（管理係） ☎891-3307（内線4012）

特定計量器の定期検査のお知らせ

取引や証明に使用するばかりは、計量法に基づき2年に1回、定期検査を受けなければなりません。ばかりの定期検査を実施しますので、検査を受けてください。

日 時 5月7日（木）、8日（金）各日10:00～15:00

検査場所 農村環境改善センター



詳細はこちら▲

問い合わせ先

香川県計量検定所 ☎881-2517

犬猫不妊去勢手術費補助金

犬や猫は、自分で繁殖をコントロールすることができず、繁殖のストレスは健康面や行動面にもさまざまな影響を及ぼします。大切なワンちゃん・ネコちゃんの体のためにも、不妊・去勢手術を考えてみませんか？

※補助を受けるには条件があります。手術前に町ウェブサイト等でご確認ください。

補助金額 犬または猫1頭につき3,000円（猫の場合は、1世帯につき同一年度2頭まで）



詳細はこちら▲

飼い主のいない猫の不妊去勢手術費補助金

飼い主のいない猫が増えることで、糞尿による被害や殺処分数の増加といった事態が社会問題となっています。本町では、飼い主のいない猫の無秩序な繁殖を防止することで、これらの問題解決につなげていくことを目的として、集中対策期間の令和9年度まで、飼い主のいない猫の不妊去勢手術費用の一部を補助しています。

※手術後の申請に変更しました。詳細は、町ウェブサイト等でご確認ください。

補助金額 町内に生息する飼い主のいない猫1頭につき上限10,000円（1世帯につき同一年度2頭まで）

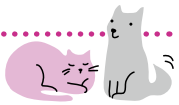

詳細はこちら▲

生ごみ処理機等の購入補助金

家庭から出る生ごみの減量化および資源化を促進するために、生ごみ処理機や生ごみ処理容器を購入し、設置する人に費用の一部を補助しています。

※補助を受けるには条件があります。購入前に町ウェブサイト等でご確認ください。

補助金額 生ごみ処理機（機械式）……購入金額の2分の1以内の額（上限20,000円）

生ごみ処理容器（コンポスト）…購入金額の2分の1以内の額（上限 3,000円）



詳細はこちら▲

太陽光パネル・蓄電池設置費補助金

太陽光発電設備を導入して電力を自家消費することで、社会全体から排出される温室効果ガスを抑えることができます。また、光熱費を大幅に削減でき、余った電力は電力会社に売ることも可能です。蓄電池があれば、日中に余った電気を貯めておき、発電できない夜間にも使うことができます。さらに、災害時には非常用電源として停電への備えにもなります。

本町では、住宅用太陽光発電システムと蓄電池設置に対して補助する制度があります。蓄電池のみの設置も対象ですので、ぜひご検討ください。

補助金額 太陽光発電システム…上限80,000円 蓄電システム…一律80,000円

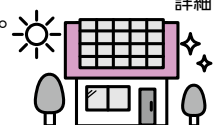

詳細はこちら▲

問い合わせ先

環境下水道課（環境保全係）891-3315（内線4116）

一般会計総額 135億7,000万円

働いてよし]の魅力あふれるまちづくり

歳出(性質別)予算(一般会計)

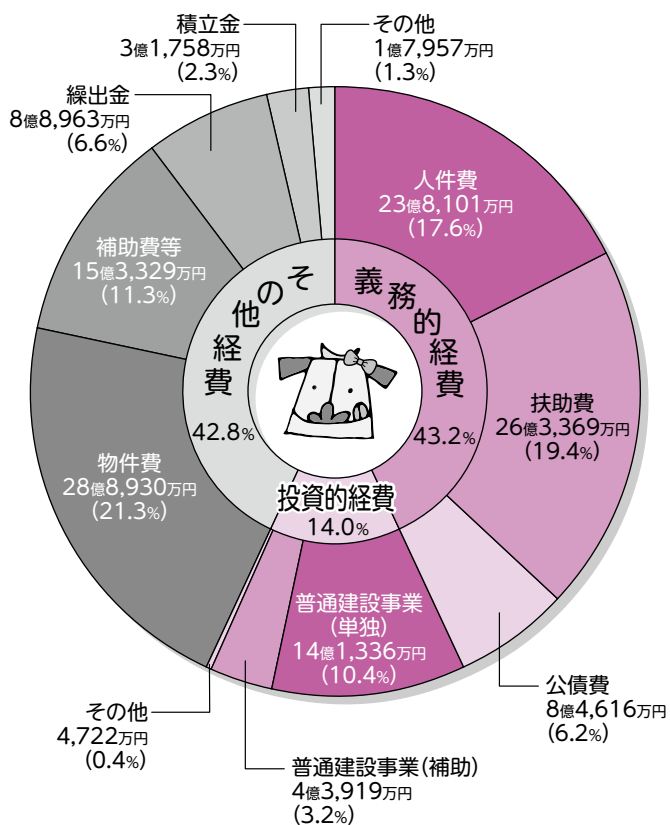

令和8年度の一般会計当初予算は、前年度対比5億7,100万円(4.4%)増の135億7,000万円となりました。急速な人口減少、少子高齢化という大きな課題に直面している中、厳しい財政状況が続くと予測されますが、すべての町民が、生涯にわたって安心して暮らし、未来に夢と希望と元気が持てるよう、町政運営に取り組んでいきます。

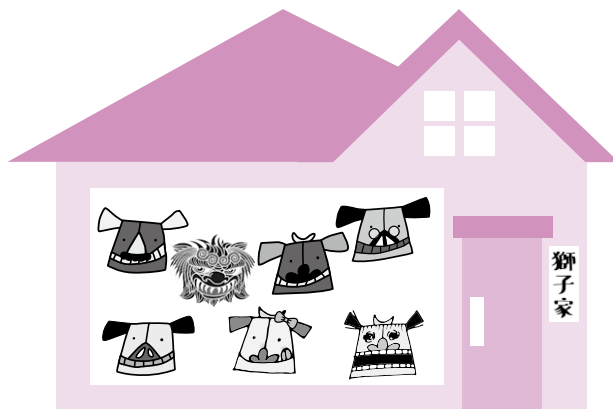

令和8年度会計別当初予算総括

会計	令和8年度	令和7年度	増減率(%)
一般会計	135億7,000万円	129億9,900万円	4.4
特別会計	69億3,320万円	67億4,840万円	2.7
国民健康保険事業	31億5,300万円	30億6,630万円	2.8
介護保険事業	31億6,530万円	31億3,070万円	1.1
介護予防サービス事業	2,750万円	2,980万円	▲7.7
後期高齢者医療事業	5億8,740万円	5億2,160万円	12.6
下水道事業会計			
下水道事業収益	5億9,578万円	5億9,356万円	0.4
下水道事業費用	5億9,578万円	5億9,356万円	0.4
資本的収入	7億103万円	7億6,033万円	▲7.8
資本的支出	8億2,921万円	8億7,736万円	▲5.5

※下水道事業(農業集落排水事業・公共下水道事業)は、令和6年度より官公庁会計(特別会計)から公営企業会計へ移行しました。

508,525円

※令和8年2月28日現在の住民基本台帳人口26,685人で計算しています。

民生費

子ども、高齢者、障がい者の福祉などに使うお金

215,791円



衛生費

健康づくりや環境保全などに使うお金

37,958円



土木費

道路や橋の整備、町営住宅の管理などに使うお金

13,010円



消防費

消防活動、防災対策などに使うお金

15,710円

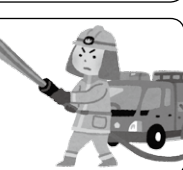

公債費

借入金の返済に要する経費

31,709円



予備費

想定外の支出に充てる予備経費

375円



用語解説

【一般会計】地方公共団体の行政運営の基本的な経費を計上する会計

【特別会計】特定の歳入歳出を、一般会計と区別して個別に処理するための会計

【事業会計】個別に処理するための会計のうち、町が経営する公営企業の会計

【自主財源】町税、寄附金など、地方公共団体が自主的に収入できるお金

【依存財源】地方交付税、国・県支出金など、国または県から交付されるお金

【繰入金】他の会計から受け入れるお金や、基金を取り崩すお金

【地方交付税】地方公共団体が等しく行政運営できるよう、一定の基準により国が交付するお金

【町債】地方公共団体が資金調達のためにする借入金

【人件費】職員や特別職の給与、議員や各種委員の報酬など

【扶助費】医療費など、社会保障制度の一環として法令に基づき支出される経費

【公債費】町の借入金の元金及び利子の返済に要する経費

【普通建設事業費】道路、施設などの整備に要する経費

【物件費】消耗品、業務委託料、リース代など、消費的性質の経費

【繰出金】他の会計に対して支出される経費

【補助費等】各種団体などへの補助金や負担金

令和8年度の主要事業

1. ふるさとの活力を育むまちづくり

ふるさと思いやり寄附金事業(ふるさと納税事業) 1億4,424万円
寄附していただいた町外在住者に地場産品の返礼品を贈呈するとともに、地場産品の振興につなげていきます。引き続き、寄附額の増加に向けて、中間業者のノウハウを活用し、取り組んでいきます。

虹の滝キャンプ場再整備事業 1億2,834万円
小婁地区にある虹の滝キャンプ場のリニューアルに向け、工事(2年目)に取り組んでいきます。工事は複数年での実施を予定しており、その間、キャンプ場は利用休止になります。

にぎわいづくり事業(三木ままで願。) 2,940万円
15年目を迎える「獅子たちの里 三木ままで願。」をより多くの人に楽しんでいただくとともに、まち全体の活性化に繋がるよう、さらなる進化に向け、検討を進めていきます。

いちごのまちプロジェクト(販路拡大・担い手確保) 715万円
「いちごのまち三木町」の地域ブランド創出による産業の魅力化やいちごを通じた担い手の確保、三木町産いちごの販路拡大に取り組んでいきます。

新空き家利活用促進事業 371万円
近年、増加している空き家の利活用について、積極的に支援していきます。新年度は、移住者だけでなく町内在住者の空き家の利活用についても対象とするなど、対象範囲を拡大しています。

2. ふるさととのつながりを育み活かすまちづくり

地域おこし協力隊 1,325万円
現在、1人の隊員が活動中ですが、さらに追加で募集し、地域課題の解決や地域力の強化をめざします。「おためし地域おこし協力隊」制度も継続することで、地域との事前マッチングによる効果的な活動へつなげます。

移住・定住促進事業 714万円
幅広く移住・定住支援メニューを設けることで、本町の活性化に取り組んでいきます。東京都内の大学生を対象とした地方就職学生支援金も継続することで、若者が帰ってくるふるさとの実現をめざします。

まちづくり推進事業 98万円
地域住民が互いに支え合えるコミュニティづくりを支援していきます。新年度は、集落支援員をもう1人追加募集し、山間部のコミュニティ支援を推進していきます。

3. 豊かな心を育む子育て・教育のまちづくり

就学前施設再整備事業 8億3,033万円
令和9年4月開園予定の認定こども園の建設工事等に引き続き取り組んでいきます。工事は令和7年度から着工しており、2カ年で実施予定です。

GIGAスクール 1億6,423万円
GIGAスクール構想を推進するため、町内の小中学校の児童・生徒用の1人1台端末の更新を予定しています。

こども家庭センター事業 1,722万円
こども課内に「こども家庭センター」を設置し、母子保健と児童福祉の両分野から全ての妊産婦・子育て世帯に対し、一体的で切れ目ない支援を実施していきます。

中学校施設整備事業(給食場改修) 1,584万円
中学校給食の給食センター統合に向けた改修工事を実施します。令和9年度に給食センターからの給食提供ができるよう準備を進めていきます。

4. 人を大事にするやさしいまちづくり

白山文化センター施設整備事業 2億6,071万円
老朽化した白山文化センターの建替えに向け、新年度は施設の建設および周辺整備に取り組んでいきます。新しい施設は新開すこやかひろばに隣接し、令和9年度から供用を開始する予定です。

多機関協働事業 540万円
単独の機関だけでは対応が困難な支援ニーズがある事例の調整役を三木町社会福祉協議会へ委託し、関係機関の役割分担や支援の方向性を定めていく機能を整備することで包括的な支援体制の構築をめざしていきます。

妊婦RSワクチン接種事業 433万円
予防接種法に基づき、妊婦への予防接種実施による新生児および乳児におけるRSウイルスを原因とする下気道疾患の予防に取り組んでいきます。

5. 安全・安心で住みよいまちづくり

町道舗装事業 6,060万円
町道の安全性を確保するために、緊急性の高い路線から順次、修繕に取り組んでいきます。多くの町道について老朽化による舗装修繕が必要となることがから予算を増額しています。

浄化槽設置整備事業 4,358万円
合併処理浄化槽設置者、また単独処理浄化槽や汲み取り便槽を撤去し、合併浄化槽を設置した者に対し、設置工事費の一部を補助します。新年度は、より多くの人に利用いただけるよう受付方法を変更します。

町道新設改良事業 3,701万円
安全で快適な交通状況を確認するため、町道の整備を実施します。新年度は、町道砂入荒木線の整備に本格的に取り組んだり、複数年計画で実施する予定です。

新立地適正化計画等策定事業 1,283万円
都市機能と居住機能を特定エリアに集約させ、公共交通機関と連携させる「立地適正化計画」の策定およびコンパクトで持続可能なまちづくりを実現するため、「都市計画マスタープラン」の見直しに取り組みます。

防災対策 1,026万円
引き続き、自主防災組織の育成強化に取り組んでいきます。大規模災害発生時に、自主防災組織などの地域住民が主体となり、円滑に避難所の開設運営が行えるよう「地区防災計画」の作成や見直しを進めます。

令和8年度

当初予算

【子育てよし、住んでよし、学び遊んでよし、】

歳入予算(一般会計)

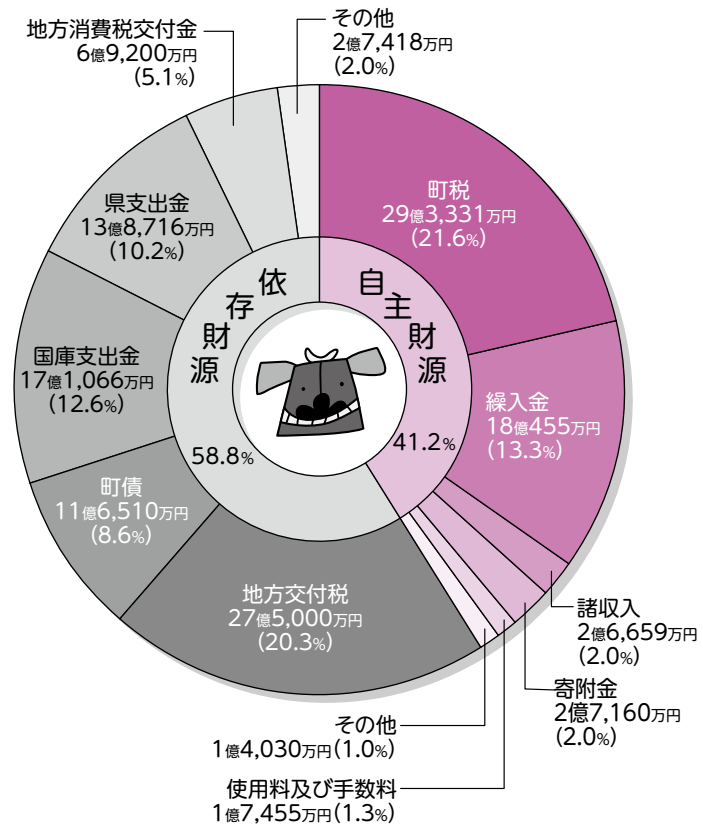

一般会計で町民一人あたりに使われるお金

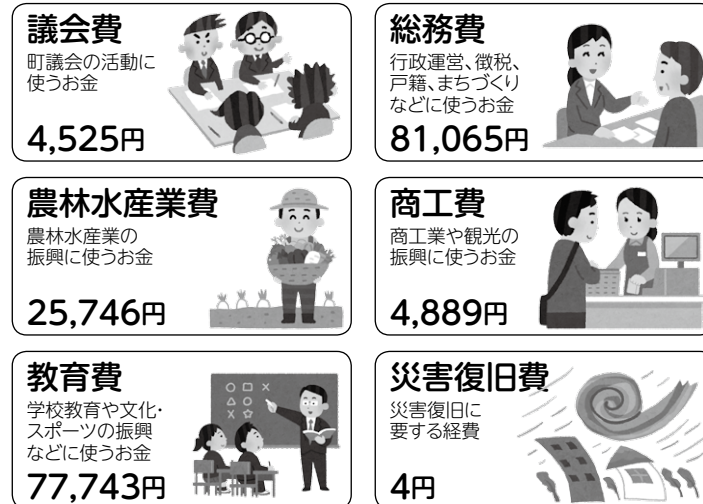

公民館だより

三木町にある公民館など6施設から、行事や講座の募集等をお知らせします♪気になる行事・講座の申し込み・問い合わせは、各館までお願いします!

池戸商工センター・池戸公民館

☎ 891-0876

「生涯学習 自分で創る 豊かな人生」 池戸商工センターは、各種サークル・教室や会議等で利用されています。アートギャラリーやコンサートで利用されている隣の池戸公民館とともに、ご来館をお待ちしています。



- *子ども将棋教室 5月からの第2・4土曜日
- *夏休み子ども現代日本画アート教室 7月実施予定
- *池戸芸術フェスティバル 11月開催予定

井戸公民館「公民館はみんなの我が家」 ☎ 898-6404

- *子ども教室 5月～翌年2月の月1回土曜日
- *1日体験教室 4月～翌年2月

公文明駅から徒歩3分、隣接する農村公園、教育集会所など充実した活動ができるような環境も整い気軽に集える公民館です。皆さんの活動を支援したいと思います。お気軽にお声がけください。

ウォーキングセンター

☎ 891-1789

自然とのふれあいを大切に

しらやま朝市
毎月第2日曜日
8:30～9:30
お得がいっぱいの朝市 き～まいよ!



- 親子ふれあい教室
 - 年間8回開催：タケノコ狩り、フ
 - ラワーアレンジメント、和菓子づ
 - くりなど(各小学校に連絡アプリ
 - でお知らせ)
- ふれあい広場
 - 開放時間 9:00～17:00
 - 子ども会活動、
 - 軽スポーツ、
 - 家族で利用など



神山公民館

☎ 899-0330

「みんなで学ぶ 生涯学習の輪を」

春はウグイスの美しい鳴き声、冬は裏山の竹林をうっすらと覆う雪化粧。美しい自然環境に恵まれた、落ち着いた雰囲気施設の施設です。近くにお越しの際は、お気軽にお立ち寄りください。

- *神山地区文化祭 6月下旬開催予定
- *神山ふれあい教室 そば打ち体験講座、いきいき脳トレ講座、寄せ植え講座 等
- *合同研修会 公民館だよりでお知らせ

三木町地域交流センター「笑顔でつながろう! 交流の話・和・輪」 ☎ 891-1321

*わくわく塾 (小学生対象・体験教室) 6月～翌年2月の月1回土曜日(10月を除く全8回) 工作・料理教室等
参加費:5,300円 ※塾生の募集は、6月号に掲載予定です。

*子ども体験塾(小学生対象・体験教室)

- ①和太鼓体験 7月25日(土) 対象:3年生以上 定員:15人 費用:無料
- ②三味線体験 8月22日(土) 対象:4年生以上 定員:10人 費用:無料
- ③茶道体験(親子体験) 令和9年2月27日(土) 定員:10人 費用:700円



*わいわい塾 (大人、初心者対象・三味線体験教室) 6月27日(土) 定員:10人 費用:無料

*活動発表会 10月中旬開催予定(当館利用の活動団体による発表会)

◎地域交流センターの広場には、木の大きな遊具があります。9:00～17:00の間で、ボール遊び以外で楽しんでください。

田中公民館「明るい地域交流の輪を」

☎ 898-0504

*第32回 田中公民館ふれあい活動発表会 5月17日(日) 9:00～12:30
内容:細工、写真、絵画、舞踊、カラオケ、ヨガ、ダンス、吹奏楽

*細筆で楽しく文章を書きましょう 6・7・9・10・11月の第2木曜 9:30～11:30

*ボールペン講座 7・9・10・11・12月の第1水曜 9:30～11:30
両講座とも 対象:大人 費用:無料 定員:8人(定員になり次第締切)
申込期限:5月20日(水) 持参物:あり(講座によって持参物は異なります)



まちかどスポーツ



3/13 金 3/17 火

卒業(修了)おめでとう

春の訪れを感じる陽気のなか、町内では卒業式、修了式が行われました。氷上小学校では74人の卒業生に児玉校長から卒業証書が授与されました。旅立ちの日を迎えた子どもたちの顔には、晴れやかな笑顔とこれからの挑戦への期待が溢れていました。また、神山保育所では、13人の修了児が安西所長から修了証書を受け取りました。



氷上小学校



神山保育所

4/8 水 4/13 月

入学(入園・入所)おめでとう

桜の花びらが舞うなか、町内では入学式、入園式、入所式が行われました。平井小学校の新1年生70人が緊張した面持ちで、6年生と入場しました。

下高岡保育所では、新入児5人を迎え、久米所長から「ご入所おめでとうございます。これからお友だちや先生と一緒になかよく遊びましょう。」とお祝いの言葉が贈られ、新しい生活がスタートしました。



下高岡保育所



平井小学校

3/24 火

みきの子こども園(仮称)安全祈願祭

みきの子こども園(仮称)新築工事の着工にあたり、建設予定地で安全祈願祭を行いました。当日は天候に恵まれ、町長をはじめ教育・保育関係者や工事関係者など約50人が参列し、工事の安全等を祈願しました。

令和9年4月に、認定こども園として開園する予定です。



3/26 木

内原建設株式会社と協定締結

この協定は、三木町内で、地震や風水害等の災害が発生した場合、またはそのおそれがある場合に、内原建設株式会社が保有するダンプトラック・積載型トラッククレーン・油圧ショベル等の資機材を提供いただけるもので、資機材は消防職員または消防団員等が使用できることとなっています。

大規模な災害発生時には、町保有の資機材のみでは十分に対応しきれないことも想定されるため、本協定の締結は、迅速な災害対応につながることを期待しています。



3/30 月

日本生命保険相互会社からの寄附

株式会社百十四銀行からの紹介で、日本生命保険相互会社(大阪府大阪市)から、企業版ふるさと納税制度を活用して寄附をいただきました。寄附金は、健やかで心豊かなまちづくり事業として、はりきゅう等施術費給付事業(※)に充当しました。

※はりきゅう・マッサージ施術費の一部を助成しています。助成券の交付希望者は、6ページをご確認ください。



できることから、少しずつ



平井小学校 2年 (執筆時)
大西 麻日

ひる休み、ぼくは何をしてあそぼうかと思っ
ていたら、友だちがおにごっこをしているとこ
ろを見つけた。楽しそうなので、入れても
らおうと考え、「なかまに入れてくれなかつた
らどうしよう」と思ったけれど、ゆう気を出し
て、

「なかまに入れて。」
と言いました。友だちは、えがおでぼくをなか
まに入れてくれました。うれしくて、心があつ
たくなり、おにごっこがとても楽しかったこ
とをおぼえています。

これは、休み時間などによくあるできごと
かもしれないが、ぼくがこんなふうに分か
らすんで友だちに声をかけることがふえた
のは、ぼくのクラスに新しいなかまがふえた
きのことがきっかけかもしれません。

ぼくは、はずかしがりやなところがありま
す。たとえば、あそびに入れてほしいときや、
友だちにちゅういした方がいいかもしれないと
思うときに、ふあんな気もちになつて声をかけ
るのをやめてしまつてしまいます。

なつ休み前、ぼくのクラスには、たいわんか
ら来た友だちが、しゅう間だけなかま入りし
ました。その友だちは、日本語が上手で、えい
語も少し話せるのに、ぼくは、「ことばがた
わらなかつたらどうしよう…」友だちになつて
もらえるかな…」といつふあんな、ども声をか
けられませんでした。クラスの友だちは、どん
どん話しかけに行つたり、あそぶやくそくをし

たりして、なかよしになつていきます。そんなワ
ラスの友だちのすがたは、かつよくてうらや
ましいなあとかんじていました。その友だちは
もうたいわんにかえてしまひ、話すことも会
うことも今はできません。そんなくやしさが
今ものこつて、ざんねんな気もちです。こんな
思いが、まい日の学校生活の中でのこつてしま
うことで、くやしい気もちがたまつてしまいま
す。だから、すすんでがんばる自分になりたい
と思ひ、ふあんな気もちがあつても、小さなこ
とからでも、ゆう気を出してみることにきめま
した。

ぼくは、一学きがはじまつたころ、体ちよつ
がわるくて学校をしばらく休んでいました。そ
の間に、クラスでは新しいかがかりが少しづつき
まつていきました。ぼくは、なりたかかりをき
めてはなかつたのですが、お楽しみがかりに
えらばれていました。それは、一学きのお楽し
み会の話し合いをするときに、し会グループで
いけんをまとめようとしていたぼくをみんな
がおぼえていてくれたみたいで、「あさ日さん
ならいいアイデアを出してもり上げてくれる
んじゃないか?」と言つてくれたみたいです。そ
れを聞いて、ぼくはうれしい気もちになつたし、
ワクワクしてきました。

ぼくは、はずかしがりやかもしれないけれ
ど、みんなの前でがんばるすがたが少しづつふ
えてきたんだなあとかんじています。少
し自分に自しんがもてました。そう考へる
と、たいわんにかえつた友だちに、また、会つ
ことができたら、こんどこそ話しかけられるの
ではないかと思ひます。

ふあんなことはいつばいあるけれど、くやし
い気もちがのこらないように、自分でできるこ
とはちよつせんしてがんばりたいです。そして
ぼくのいいところを知つてくれてるまわりの
やさしい友だちが、あつたかいい心になるよう
な行どうをふやしていききたいです。

据え置き型Wi-Fiルーターのトラブル

コンセントに挿すだけでインターネットが利用できる据え置き型Wi-Fi ルーターについて、「実質無料と言われ契約したが、通信料金がかかることの説明がなく、解約すると高額な本体代金を請求された」「すでにネット環境があるのに不要な契約をさせられた」という相談が寄せられています。契約前に自宅のネット環境や利用状況に加え、Wi-Fi ルーターの通信料金や本体代金、解約時に生じる料金も確認し、必要のない契約は断りましょう。

相談・問い合わせ先 香川県消費生活センター ☎局番なし188 / 833-0999

育成センターだより

三木町児童安全対策協議会が設立10周年を迎えました

三木町児童安全対策協議会は、もともと三木町内の4つの小学校区でそれぞれに活動していた見守り隊(田中校区はあいさつ隊)が、これまで以上に児童の安心・安全な登下校の充実を図ろうと、青少年育成三木町民会議の支援を受け、平成26年(2014年)に立ち上がったものです。

設立10周年を迎えた今では、年度始めや長期休業明けの「三木町統一見守り活動日」に、町内通学路のあちらこちらで、揃いのジャンパーや帽子等を身にまとつた、たくさん見守り隊の大人たちが、児童の登校を見守つたり一緒に登校したりする風景がすっかり根付いています。それ以外の日にも、「無理せず、自分のできる範囲で行動すること」をモットーに、子どもたちを笑顔で見守りあいさつをかわしたり、隊員同士も交流しながらお互いの健康について気遣い合つたりするなどの活動が、途絶えることなく脈々と今に受け継がれてきました。

10周年記念となる本年度は、長らく見守り活動に取り組まれる皆さんへの感謝状の贈呈など、節目の年にふさわしい行事を企画するとともに、次の10年を見越した新たな見守り隊員の募集などにも取り組んでいきたいと考えています。町民の皆さんのさらなるご理解とご支援をよろしくお願ひします。





2026年5月

MIKI*CHO カレンダー

日/SUN	月/MON	火/TUE	水/WED	木/THU	金/FRI	土/SAT
		薬 コロン調剤薬局小村店 高松市小村町 887-9889			1	2
3 医 三好内科医院(内) 高松市川島本町 848-2288 テ ニス部 第2回交流会	4 医 安元クリニック (泌・皮) 高松市東山崎町 847-1300 薬 まりも調剤薬局 高松市東山崎町 847-1590	5 医 楓の森整形外科 (整形) 高松市小村町 887-9888	6 医 櫻村病院(外) 平木 898-1431 小山眼科医院(眼) 池戸 898-0338	7 薬 アイソ薬局三木店 平木 814-6340 薬 いげのべ調剤薬局 池戸 840-2500 テ 勤務者向第1回テニス教室	8	9 体 第30回町内 フットサル大会 ゲートボール部 初心者体験教室
10 医 きただい医院(内) 下高岡 840-2566 薬 白山調剤薬局 下高岡 840-2615	11 防 人権相談 10:00~12:00	12 防 人権相談 10:00~15:00 防 少年相談 10:00~15:00 田 健康相談(健康・栄養) 9:45~10:45	13 防 心配ごと相談 9:30~12:30 防 行政相談 10:00~15:00 テ 一般向テニス教室	14	15 ゲ 新緑ゲートボール 大会	16 ゲ ゲートボール部 初心者体験教室
17 医 小西医院(内・耳鼻) 氷上 898-0157 薬 クオール薬局 三木平木店 平木 891-1801 テ ニス部 第2回 オープン大会	18 体 第3回三木町シニアピンポン大会・ 小学生大会 サ 第37回社会人サッカー交流大会 ゲ ゲートボール部初心者体験教室	19 防 少年相談 10:00~15:00	20 防 心配ごと相談 9:30~12:30 防 障がい者相談 10:00~15:00 防 マザーズコーナー 出張相談 9:30~11:30	21 防 乳幼児相談(予約制) 9:30~11:00 防 ベビークッキング② 10:00~10:30 防 健康相談(健康・栄養・歯科) 13:30~15:00 テ 一般向テニス教室	22	23 体 第30回町内 フットサル大会 ゲ ゲートボール部 初心者体験教室
24 医 中原医院(内) 下高岡 898-0259	25 ゲ ゲートボール部 初心者体験教室	26 防 少年相談 10:00~15:00	27 テ 一般向テニス教室	28	29	30 ゲ ゲートボール部 初心者体験教室
31 医 三好外科胃腸科 医院(外) 高松市亀田町 847-8888		体 第21回シニアソフトバレーボール大会 平井支部第15回ソフトバレーボール大会 ゲ ゲートボール部初心者体験教室 多 氷上支部第3回グラウンドゴルフ大会		マイナンバー開庁日(住民健康課) 5月10日(日) 9:00~12:00 5月12日(火) ~19:00		

町税等の納期

5月分

固定資産税(全期・第1期)
軽自動車税(全期)

月末までにお忘れなく
(該当日が土日祝の場合はその翌営業日)

納期限 6月1日(月)

●…各種相談

●…休日当番医・休日当番薬局(変更することもありますので、当日の新聞やWEB「医療情報ネット」などでご確認ください。また診療時間は医療機関により異なりますので、各医療機関へお問い合わせください。)

●…スポーツ協会行事案内(日程、会場が変更になる場合があります。お問い合わせは生涯学習課(スポーツ振興係)までお願いします。)
☎891-3314(内線2515)

■…健康行事

こどもの健診・予防接種、相談に関するお問い合わせ…こども課(こども家庭センター係) ☎891-3322(内線1818)

大人の各種検診・予防接種に関するお問い合わせ…住民健康課(健康係) ☎891-3303(内線1119、1120)

●救急電話相談を利用しましょう

夜間のけがや発熱など、体調が心配なときは、受診が必要かどうかを相談することができます。

・一般向け救急電話相談 (#7119 または ☎812-1055) 毎日24時間

・小児救急電話相談 (#8000 または ☎823-1588) 毎日24時間

- 医 休日当番医
- 薬 休日当番薬局
- 会 役場会議室棟
- 防 防災センター
- 田 田中公民館
- ゆ ゆーぱる三木

- 体 B&G海洋センター体育館
- ゲ すぱーく三木
屋内ゲートボール場
- テ 総合運動公園テニスコート
- サ 総合運動公園サッカー場
- 多 総合運動公園多目的広場
- 平 平井小学校体育館

QRコードは(株)デンソー
ウェブの登録商標です。

三木町
防災行政メール
登録アドレス

miki-town@
raiden.
ktaiwork.jp

配信内容(気象情報:
大雨、洪水、強風に関
する警報、緊急地震速
報、火災情報等)

直通電話(ダイヤルイン) 市外局番(087)

課・室・局等名	連絡先	課・室・局等名	連絡先	課・室・局等名	連絡先
総務課	891-3301	地域包括支援センター	891-3321	教育総務課	891-3313
政策課	891-3302	地域活性化課	891-3320	生涯学習課	891-3314
契約監理課	891-3323	土木建設課	891-3307	少年育成センター	891-3316
税務課	891-3305	農林課	891-3308	議会・監査委員事務局	891-3311
住民健康課	891-3303	農林課(地籍調査係)	891-3319	選挙管理委員会	891-3301
人権推進課	891-3324	環境下水道課	891-3315	農業委員会	891-3310
こども課	891-3322	環境下水道課(クリーンセンター)	898-2554	受付(担当課が分からないとき)	891-3300
福祉介護課	891-3304	出納室	891-3306		



広告



永代供養墓から望む
瀬戸の台地 一屋島一

高松
久米山
やすらぎの杜



自然に囲まれた心休まる墓地公園 高松市内から車で約20分

永代供養墓 **2万円**から

故人と遺族、どちらの気持ちも尊重できるお墓。

樹木葬

自然と共に、穏やかに眠れるお墓。

永代供養・樹木葬の特徴

- 宗教宗派問わず
- 墓地清掃の不要
- 生前の申し込み

宗教・宗派関係なくご安心してご利用いただけます。

常駐スタッフの清掃により、清潔に保たれた霊園。

生前、いつからでもお申し込み可能です。

お問い合わせ・資料請求は
高松久米山 やすらぎの杜 ☎087-847-4939

〒761-0312 高松市東山崎町1098 営業時間 9:00~17:00(定休日:年末年始)

■管理法人/宗教法法人石清水神社 ■許可番号/第51-1号 ■許可日/昭和52年4月22日 ■管理運営/中谷石材株式会社

高松久米山 やすらぎの杜 検索

詳しい情報は▶ <https://yasuragino-mori.com>



広告

2016年 厚生労働省 国民健康・栄養調査 (140/90mmHg以上)

ご存知ですか

60歳以上では2人に1人が高血圧です

循環器専門医による高血圧診療

高血圧は心臓病・腎不全・脳卒中・認知症の原因になります。

高血圧診療ガイドライン2019 日本高血圧学会より引用

まずは家庭血圧を測定しましょう。
また塩分を1日6g程度に控えると5mmHgの降圧が期待できます。

日本循環器学会認定 日本消化器内視鏡学会認定 医療法人社団

循環器 専門医 消化器内視鏡 専門医

三木町下高岡1464-12 TEL.087-840-2566

きただい医院

広告

いま人気! 平屋の暮らし、展示場で体感してみませんか?

DESIGN YOUR LIFE







▼展示場ご案内図



木田郡三木町永上1941-2

随時

ご来場特典 QUO 500円分カード

プラン無料相談・ご予約はこちら

カスタマー予約



●宅地建物取引業免許/香川県知事(6)第3549号 建設業許可/香川県知事許可(般-7)第6456号 一級建築士事務所/香川県知事第1615号
※現地にスタッフは常駐していません。必ずご予約の上ご来場下さい。※【特典】1家族様1回に限り、新規ご来場の上アンケートにご協力頂いた方が対象です。

株式会社明德ホーム [本社] 〒761-8011 高松市香西北町489番地1 [営業時間] 10:00~17:00 [TEL] 087-881-8885

※展示場の清掃や来客対応などをお手伝いいただけるパートスタッフ募集中。1日2~3時間(要相談)

三木町では、町が管理する資産を広告媒体として活用し、民間企業等の広告を掲載することにより町の新たな財源の確保と地域経済の活性化を図るため、広告事業に取り組んでいます。広告内容のお問い合わせは直接広告主へお願いします。なお、広告内容は町が推奨するものではありません。広告掲載の申し込みは、株式会社キョウエイアドインターナショナル高松支社(TEL:087-802-1122)にご連絡ください。